



# MEMORIA MINISTERIO DE SALUD 2013



**GOBIERNO NACIONAL**  
REPÚBLICA DE PANAMÁ



# Ministerio de Salud



**“Cambio en la Salud, un compromiso de todos”**



# AUTORIDADES

**EXCELENTÍSIMO SEÑOR  
RICARDO MARTINELLI BERROCAL  
PRESIDENTE DE LA REPÚBLICA**

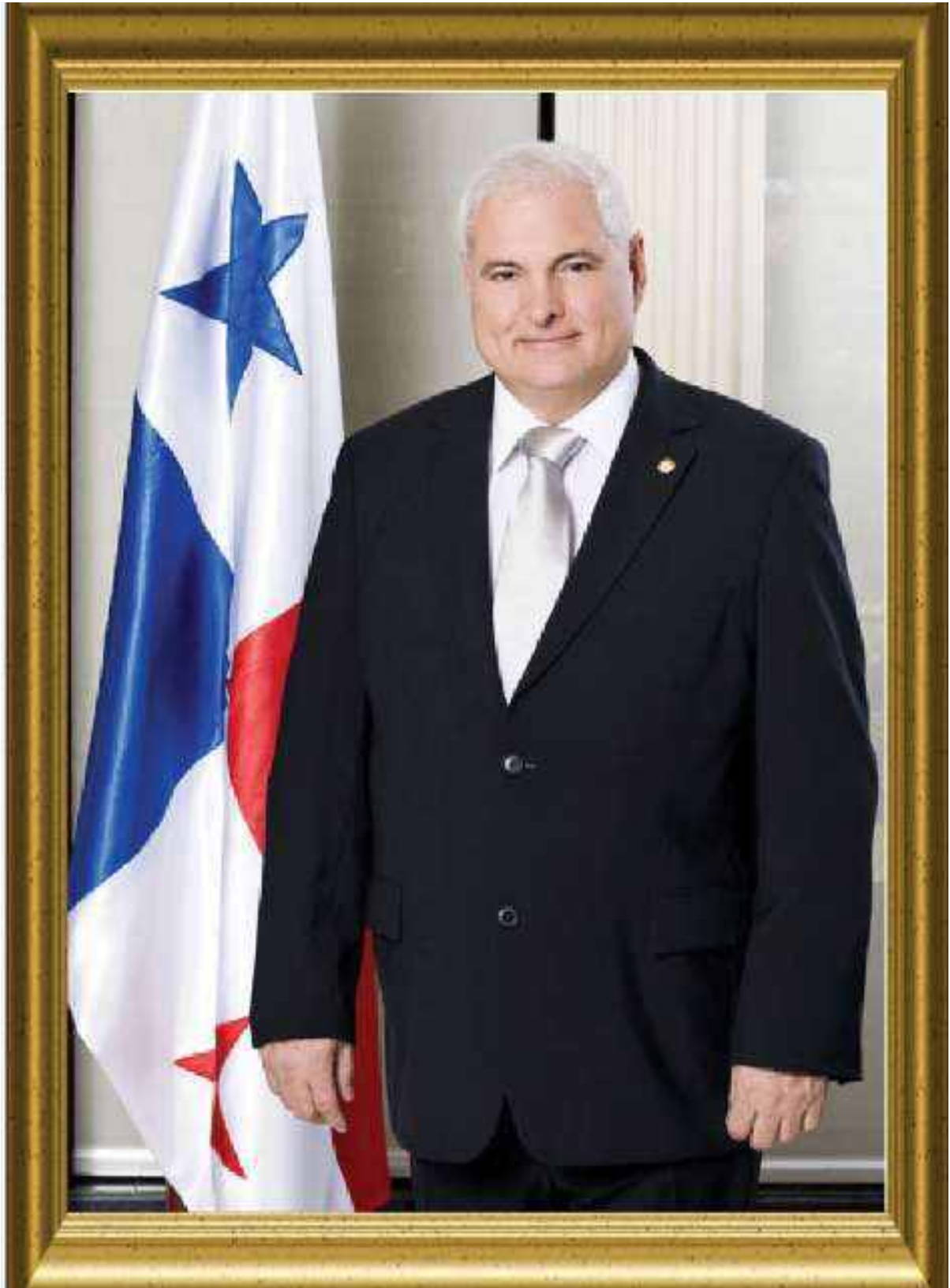



**HONORABLE SEÑORA  
MARTA LINARES DE MARTINELLI  
PRIMERA DAMA DE LA NACIÓN**



**SU EXCELENCIA  
JAVIER DÍAZ  
MINISTRO DE SALUD**



**SU EXCELENCIA  
SERAFÍN SÁNCHEZ  
VICE MINISTRO DE SALUD**





**HONORABLE SEÑOR  
FELIX BONILLA  
SECRETARIO GENERAL DE SALUD**



## Contenido

ESTRUCTURA ORGANIZATIVA.....	12
MENSAJE DEL MINISTRO .....	22
GESTIÓN DEL MINISTRO DE SALUD .....	24
GESTIÓN DEL VICEMINISTRO DE SALUD.....	39
GESTIÓN DE LA SECRETARIA GENERAL.....	49
DIRECCIÓN DE ADMINISTRACIÓN DE PROYECTOS ESPECIALES .....	54
PROYECTO SANEAMIENTO DE LA CIUDAD Y LA BAHÍA DE PANAMÁ .....	61
DIRECCIÓN DEL SUBSECTOR DE AGUA POTABLE Y ALCANTARILLADO SANITARIO.....	69
DIRECCIÓN DE INFRAESTRUCTURA DE SALUD .....	77
DIRECCIÓN NACIONAL DE ADMINISTRACIÓN .....	89
DIRECCIÓN NACIONAL DE PLANIFICACIÓN DE SALUD.....	93
DIRECCIÓN GENERAL DE SALUD PÚBLICA .....	103
DIRECCIÓN DE PROVISIÓN DE SERVICIOS DE SALUD.....	150
DIRECCIÓN NACIONAL DE FARMACIA Y DROGAS.....	155
DIRECCIÓN DE PROMOCIÓN DE LA SALUD.....	159
DIRECCIÓN DE FINANZAS .....	169
DIRECCIÓN DE RECURSOS HUMANOS.....	176
DIRECCIÓN DE ASUNTOS SANITARIOS INDÍGENAS .....	184
OFICINA DE INFORMÁTICA.....	188
OFICINA DE ASESORÍA LEGAL .....	193
OFICINA DE RELACIONES PÚBLICAS .....	197
OFICINA DE ASUNTOS INTERNACIONALES Y COOPERACIÓN TÉCNICA .....	201
OFICINA NACIONAL DE SALUD INTEGRAL PARA LA POBLACIÓN CON DISCAPACIDAD (ONSIPD) .....	208
OFICINA DE ORGANIZACIÓN Y DESARROLLO INSTITUCIONAL .....	212
OFICINA DE AUDITORÍA INTERNA .....	215
UNIDAD DE GESTIÓN DE SALUD ADMINISTRATIVA Y FINANCIERA -UGSAF.....	218
REGIONES DE SALUD .....	225
HOSPITALES NACIONALES, REGIONALES Y CENTROS ESPECIALIZADOS .....	303

## GLOSARIO DE SIGLAS

AECID	Agencia Española de Cooperación Internacional para el Desarrollo
APS	Atención Primaria en Salud
BID	Banco Latinoamericano de Desarrollo
CAPSi	Centro de Atención Primaria en Salud Innovador
CEIP	Comité ejecutivo para la implementación del plan de salud de centroamérica y República Dominicana
CETA	Centro de estudios y tratamientos en adicciones
CETEP	Clasificación, evaluación y tratamiento de emergencias pediátricas.
COMISCA	Consejo de Ministros de Salud de Centroamérica
CONAMEP	Comisión Nacional de Medicamentos de Panamá
CONAPI	Comisión Nacional Asesora de las Prácticas de Inmunización
CS	Centro de Salud
CSS	Caja de Seguro Social
DIS	Dirección de Infraestructura Sanitaria
DISAPAS	Dirección del Subsector de Agua Potable y Alcantarillado Sanitario
DPSS	Dirección de Provisión de Servicios de Salud
EEC	Estrategia de Extensión de Cobertura
ENT	Enfermedades no Transmisibles
HAP	Programa de Asistencia Humana
HST	Hospital Santo Tomás
ICGES	Instituto Conmemorativo Gorgas de Estudio de la Salud
INAMU	Instituto Nacional de la Mujer
INMFR	Instituto Nacional de Medicina Física y Rehabilitación
INSAM	Instituto Nacional de Salud Mental
ION	Instituto Oncológico Nacional
ITLA	Instituto Italo Latino Americano
ITS	Infecciones de Transmisión Sexual
JAAR	Juntas Administrativas de Acueductos Rurales
JAPA	Jornada de Atención Primaria Ambulatoria
MEF	Ministerio de Economía y Finanzas
MIDA	Ministerio de Desarrollo Agropecuario
MIDES	Ministerio de Desarrollo Social
MINGO	Ministerio de Gobierno
MINSA	Ministerio de Salud
ODM	Objetivos de Desarrollo del Milenio
OMS	Organización Mundial para la Salud
ONG	Organización no Gubernamental
OPS	Organización Panamericana de la Salud
PAI	Programa Amplio de Inmunizaciones
PAIPI	Programa de Atención Integral a la Primera Infancia
PAISS+N	Paquete de Atención Integral de Servicios de Salud Fortalecidos con AIN-C.
PAMAS	Programas de adecuación y manejo ambiental
PS	Puesto de Salud
PTAR	Planta de Tratamiento de Aguas Residuales
RIMAS	Red Iberoamericana ministerial de aprendizaje e investigación en salud
RNCP	Registro Nacional del Cáncer de Panamá
RSSM	Región de Salud de San Miguelito
SCS	Sub Centro de Salud
SENAPAN	Secretaría Nacional para el Plan de Seguridad Alimentaria y Nutricional
SIASAR	Sistema de Información de Agua y Saneamiento Rural
SID	Sistema Integrado de Indicadores para el Desarrollo
SIES	Sistema de Información Estadística de Salud
SIMEPESS	Sistema de Monitoreo y Evaluación del Plan Estratégico del Sector Salud
SIP	Sistema Informática Perinatal
SIPMEP	Sistema Integral de Planificación, Monitoreo y Evaluación de Proyectos
SVA	Semana de la Vacunación de las Américas
TB	Tuberculosis
UGSAF	Unidad de Gestión de Salud, administrativa y financiera
UMAS	Unidad Móvil Acuática de Salud
UNFPA	Fondo de Población para las Naciones Unidas
UNICEF	Fondo de las Naciones Unidas para la Infancia
VIH	Virus de Inmunodeficiencia Humana
VPH	Virus del Papiloma Humano

# **ESTRUCTURA ORGANIZATIVA DEL MINISTERIO DE SALUD**

## **NIVEL ASESOR**

*Dr. Alex González*

*Lic. Luis Méndez*

Director de la Oficina de Asesoría Legal

*Licdo. Edmundo Dante Dolphy*

Director de Oficina de Relaciones Públicas

*Licda. Enelis Rodríguez*

Directora de la Oficina de Asuntos Internacionales y Cooperación Técnica

*Dr. Guillermo Tejada*

Director de la Oficina de Salud Integral para la Población con Discapacidad

## **NIVEL FISCALIZADOR**

*Licda. Crecencia A. Palomino*

Directora de la Oficina de Auditoría Interna

## **NIVEL AUXILIAR DE APOYO**

*Lic. Ramón Cuervo*

Director de Administración

*Licda. Kathia C. Crastz R.*

Subdirectora de Administración

*Lic. Gaudencio Rodríguez*

Director de Finanzas

*Licda. Rossana Miller*

Subdirectora de Finanzas

*Licda. Dilsa Cedeño*

Directora de Recursos Humanos

*Ing. Victor Del Busto*

Director de Infraestructura de Salud

*Ing. Marleni Bustamante*

Subdirector de Infraestructura de Salud

*Ing. Carlos Tasón*

Administrador de Redes de la Oficina de Informática



## **NIVEL TÉCNICO**

*Dra. Zelibeth Valverde*

Directora de Planificación

*Dr. Alex González*

Director Encargado del Subsector de Agua Potable y Alcantarillado Sanitario

*Lcda. Karina Mirones*

Directora de Administración de Proyectos Especiales

*Licdo. Nessim Barsallo*

Sub-director de Administración de Proyectos Especiales

## **NIVEL OPERATIVO EJECUTIVO**

*Dr. Carlos Gálvez*

Director General de Salud Pública

*Magter. Milciades Bravo*

Subdirector General de Salud Ambiental

*Dra. Fulvia Bajura*

Directora de Promoción de la Salud

*Licda. Nayarit Norato*

Subdirectora de Promoción de la Salud

*Dra. Ileana Brea*

Directora de Provisión de Servicios de Salud

*Lic. Erick Conte*

Director Nacional de Farmacias y Drogas

*Magter. Karima Torres de Ayala*

Sub-directora Nacional de Farmacias y Drogas

*Dr. Enrique A. Donado Cotes*  
Director de Asuntos Sanitarios Indígenas

*Dr. Alex González*  
Director Ejecutivo de la Unidad de Gestión de Salud Administrativa y Financiera (UGAF)

*Ing. Tatiana De Janon de Getman*  
Coordinadora del Proyecto Saneamiento de la Ciudad y la Bahía de Panamá

# **NIVEL OPERATIVO**

## **Hospitales Nacionales**

*Dr. Paul Gallardo*

Director del Hospital del Niño

*Dr. Elías García Mayorca*

Director del Hospital Santo Tomás

*Dr. Aníbal Villa - Real Cruz*

Director del Instituto Oncológico Nacional

## **Centros Especializados**

*Dra. Eldia Lasso*

Directora del Instituto Nacional de Salud Mental

*Dr. Marcos Salazar*

Director del Instituto Nacional de Medicina Física y Rehabilitación

*Dr. Alcibíades Calderón*

Director del Hospital San Miguel Arcángel

*Dr. Néstor Sosa*

Instituto Conmemorativo Gorgas

## **Hospitales Regionales**

### **- LOS SANTOS –**

*Dr. Jorge Jaén*

Director Médico del Hospital Joaquín Pablo Franco Sayas

*Dra. Celibeth Rodríguez*

Directora Médica del Hospital Luis H. Moreno de Macaracas

*Dr. José Domínguez*

Director Médico del Hospital Rural de Tonosí

*Dra. Petra Castillo*

Directora Médica del Hospital Regional Anita Moreno

### **- HERRERA –**

*Dra. Margoth Pinilla*

Directora Médica del Hospital Cecilio A. Castellero

*Dr. Joel Guevara*

Director Médico del Hospital Sergio Núñez de Ocú

### **- COCLÉ –**

*Dr. Edwin Rojas*

Director Médico del Hospital Aquilino Tejeira

### **- CHIRIQUÍ –**

*Dr. Edgardo Della Sera*

Director Médico del Hospital José Domingo de Obaldía

### **- PANAMÁ OESTE –**

*Dr. Elis González Portugal*

Director Médico del Hospital Nicolás A. Solano

**- VERAGUAS –**

***Dra. Tatiana Quintero***

Directora Médica del Hospital Dr. Luis Chicho Fábrega

***Dr. Joel García***

Directora Médica del Hospital San Francisco Javier de Cañazas

**- NGÄBE BUGLÉ-**

***Dra. Charles Scott***

Directora Médica del Hospital General Oriente Chiricano Francisco Pérez

**- BOCAS DEL TORO –**

***Dra. Marla Steawart***

Director Médico del Hospital de Bocas del Toro – isla

**- DARIÉN –**

***Dr. Iván García***

Director Médico del Hospital San José del La Palma

***Dr. Rolando Rojas***

Director Médico del Hospital Dr. Manuel Nieto de Yaviza

***Dr. Luis Moreno***

Director Médico del Hospital El Real

**- KUNA YALA –**

***Dr. Rogelio Montoya***

Director Médico del Hospital  
Marvel Iglesias de Aligandí

***Dr. Mario Young***

Director Médico del Hospital  
Rural Inabagiña de Mulatupu

# **REGIONES DE SALUD**

## **BOCAS DEL TORO**

**Director: Dr. Carlos Castillo**

## **COCLÉ**

**Director: Dr. Eduardo Pinzón**  
**Subdirectora: Dra. Gladys Hidalgo**

## **COLÓN**

**Director: Dr. Aurelio Pineda**  
**Subdirectora: Dra. Mirna De León**

## **CHIRIQUÍ**

**Directora: Dr. Santiago Roux**

## **DARIÉN**

**Director encargado: Dr. Victor Saldaña**

## **NGÄBE BUGLÉ**

**Director: Dr. José Stonestreet**  
**Subdirectora: Dra. Yaiseth Jhosep**

## **HERRERA**

**Director: Dr. José Delgado**

## **KUNA YALA**

**Director: Dr. Luis De Urriola**  
**Subdirector: Tec. Atilio Pérez**

## **LOS SANTOS**

**Directora: Lcda. Magdalena Perez de Muñoz - Administradora Encargada**



**PANAMÁ ESTE**

Director: **Dr. Juan Rodríguez**

**PANAMÁ METROPOLITANA**

Director: **Dr. Jorge Hassan Grimaldo**  
Subdirectora: **Dra. Justina Aparicio de Suman**

**PANAMÁ OESTE**

Director: **Dr. Jorge Oro**

**SAN MIGUELITO**

Directora: **Dra. Millysbeth Ramos**  
Subdirectora: **Dra. Yaviletsy Centella**

**VERAGUAS**

Directora: **Dra. Belén Hernández**  
Subdirectora: **Dra. Jenie Guerra**

# MENSAJE DEL MINISTRO

El Ministerio de Salud como ente rector de la salud y autoridad sanitaria nacional, tiene la responsabilidad de brindar lineamientos orientados al mejoramiento de la salud y el bienestar de la población de nuestro país. Corresponde a la autoridad sanitaria, adecuar la atención que brinda el sistema de salud de tal forma que garantice el cumplimiento de estos derechos humanos, ya que la salud integral de la población contribuirá a hacer posible el desarrollo social, político, y económico de nuestro país.

Con la intención de incorporar nuevas disposiciones a la luz de la evidencia científica y sobre la base de los instrumentos legales a nivel nacional y los compromisos internacionales asumidos por nuestro país en materia de derechos humanos, interculturalidad, equidad e igualdad de género, se procede a la revisión y actualización de las Memorias del Ministerio De Salud.

Este documento se fundamenta en las Políticas de Salud 2010 – 2015 y el Plan Estratégico de Salud. Los lineamientos y estrategias están dirigidos a la población y al derecho absoluto a la salud y como tal, somos responsables de gestionar, monitorear, evaluar y de hacer intervenciones oportunas, para la conservación integral de la salud y del ambiente en todo el territorio nacional.

El Ministerio de Salud presenta y pone a disposición el documento “MEMORIAS DEL MINISTERIO DE SALUD 2013” a los usuarios del Sector Salud, proveedores de otras Instituciones Gubernamentales y No Gubernamentales, sociedad civil y comunidad en general que de una manera integral, trabajan por el bienestar y desarrollo de la población en general y del ambiente. Esperamos que las mismas ayuden a optimizar la calidad y calidez de la atención integral en salud ofertada a la población a nivel nacional.

**Dr. Javier Díaz**  
**Ministro de Salud**

## **VISIÓN**

---

*Ser el ente rector que garantiza la atención de salud integral a toda la población.*

## **MISIÓN**

---

*Cambio en la salud de la población, un compromiso de todos para contribuir al desarrollo del país, mejorando las condiciones de vida y bienestar de la población a través del acceso de los servicios de salud integral, mediante la promoción, prevención, provisión y rehabilitación, con eficiencia, con equidad, eficacia, calidad, humanidad y transparencia de manera sostenible, fortaleciendo los programas de salud en el marco de una organización social y comunitaria participativa.*

## **PRINCIPIOS Y VALORES DEL MINSA**

---

- *Equidad*
- *Eficiencia*
- *Eficacia*
- *Calidad*
- *Sostenibilidad*
- *Participación*
- *Transparencia; y*
- *Rendición de Cuentas*

# **GESTIÓN DEL MINISTRO DE SALUD**

## GESTIÓN DEL MINISTRO DE SALUD

### **MINSA GANA EL PRIMER PREMIO A LA CALIDAD EN ATENCIÓN CIUDADANA**

Reconocimiento que se le otorgó por ser la institución que más quejas pudo contestar y resolver de manera oportuna a través del Centro de Atención Ciudadana 311. El Centro de Atención Ciudadana 311 recibe entre 15 y 25 llamadas diarias las cuales son contestadas por la institución en un tiempo oportuno.



### **REINA SOFIA DE ESPAÑA HACE RECONOCIMIENTO A PANAMÁ POR EFECTIVA GESTIÓN EN TEMA AGUA**

Panamá es uno de los países de Latinoamérica en donde los fondos que se les otorga para proyectos de agua han dado mayores resultados, lo cual se atribuye a la buena aplicación de los programas por parte del Ministerio de Salud, que es la entidad encargada de llevarlos a cabo. Con los programas en desarrollo se

espera una cobertura en 11 de las 14 regiones de salud con acceso al agua potable mayor al 90% y actualmente se proyecta un nuevo programa con un costo de 30 millones de balboas para aumentar la cobertura a 13 de las 14 regiones de salud del país.

### **RECONOCIMIENTO AL MINSA POR LA AUTORIDAD DE INNOVACIÓN GUBERNAMENTAL**

Plataforma Interoperable del Registro Nacional de Cáncer.



## **PANAMÁ LIDER EN TABACO DÍA MUNDIAL SIN TABACO**

El aumento en el costo del cigarrillo produjo una disminución de un 13.5% a 4.5 %, en el consumo de este producto en adolescentes entre los 13 y 15 años. El MINSA invierte unos 100 millones de dólares en el tratamiento de las personas que enferman, a causa del consumo de cigarrillo, y que para que una persona se recupere en un 90% de sus funciones pulmonares tiene que pasar unos 15 años.



## **MINSA LANZA ENCUESTA MUNDIAL DE TABACO EN ADULTOS**

“Encuesta Mundial del Tabaco en Adultos GATS Panamá 2013”, cuya finalidad es conocer la situación del consumo del tabaco en la población de 15 años y más.

## **PANAMÁ ESTÁ ENTRE LOS PRIMEROS PAÍSES DE LA REGIÓN EN CONTAR CON TECNOLOGÍA DE PUNTA EN EL HOSPITAL SANTO TOMÁS**

A un costo de siete millones de balboas, fue reabierto la sala de radiología, completamente remodelada y equipada con tecnología de punta.





## **MINSA APOYA CATARATÓN 2013**

Panameños con problemas severos de visión a causa de las cataratas fueron intervenidos quirúrgicamente por médicos panameños y estadounidenses.



## **FUNDACIÓN PSORIASIS DE PANAMA ENTREGÓ RECONOCIMIENTO A MINISTRO DE SALUD**

Por elevar la iniciativa de dedicar la fecha del 29 de octubre como el Día Mundial de la Psoriasis, ante la Organización Mundial de la Salud. La propuesta está ya en la agenda de la Asamblea Mundial de la Salud.

## **GIRA DE TRABAJO Y DE INSPECCIÓN**

“Seguimiento de metas establecidas”. EL Ministerio de Salud realiza recorrido por las diferentes obras en construcción: El Hospital General de Bugaba y los proyectos MINSA CAPSI, ubicados en los distritos de Bugaba, Renacimiento y Dolega. Los Centros de Salud de Río Sereno, Volcán, Dolega, los Anastasios y los Algarrobos.





## **PROYECTO DE LEY PARA PENSIÓN VITALICIA POR DIETILENGLICOL**

Pensión vitalicia de 600 dólares mensuales a los afectados por el envenenamiento masivo con dietilenglicol. Este proyecto de ley modifica artículos de la Ley 13 del 29 de marzo de 2010 que “constituye una instancia para el seguimiento del derecho de las víctimas de la intoxicación

masiva con dietilenglicol”.

## **ENCUENTRO INTERNACIONAL SOBRE VIH PEDIÁTRICO**

El Ministerio de Salud y el Instituto Ítalo Latino Americano (IILA), realizaron en Panamá el “Segundo encuentro internacional para la prevención y tratamiento del VIH/sida pediátrico en América Latina”.



## **SEMANA DE LA VACUNACIÓN EN LAS AMÉRICAS (SVA)**

El lanzamiento se realizó en el Centro de Salud de Tocumen y es una iniciativa promovida por la Organización Panamericana de la Salud (OPS/OMS) y dirigida por los países de las Américas para fomentar la equidad y el acceso a la vacunación.





## **ONCOLÓGICO LANZÓ CAMPAÑA DE PREVENCIÓN DEL CÁNCER DE PIEL Y MELANOMA**

Décima segunda campaña de concienciación y detección temprana de melanoma y cáncer de piel, tiene el objetivo de divulgar cuales son los signos de alarmas que debe conocer un individuo para prevenir el cáncer de piel.

## **CONSULTAS DEL NUEVO CÓDIGO SANITARIO**

Conferencia de prensa sobre la metodología y cronograma para la recepción de las propuestas referidas a la adición o modificación de los artículos del Código Sanitario.



## **CONVENIO DE AGUA POTABLE Y SANEAMIENTO RURAL E INDÍGENA**

Más de 11 mil familias de zonas rurales e indígenas en Panamá tendrán acceso a agua potable segura, con la ejecución del “Programa de Agua Potable y Saneamiento Rural e Indígena”.







### III CONFERENCIA LATINOAMERICANA DE SANEAMIENTO (LATINOSAN)

En el marco de la III Conferencia latinoamericana de saneamiento (LATINOSAN) se evidencian los logros y acuerdos alcanzados en la Declaración de Panamá como por ejemplo la planta de tratamiento de aguas residuales.

### CONVENIO CON LOS REPRESENTANTES DE LA CLÍNICA ALEMANA

Para promover y consolidar la formación especializada de médicos panameños en Alemania. De esta manera cada año hasta 15 médicos tendrán la oportunidad de realizar prácticas y participar en cursos, seminarios u otros programas de formación continua por un período de hasta tres meses.



### FUNDACIÓN ORBIS REALIZA CIRUGÍAS OFTALMOLÓGICAS EN PANAMÁ

Con el interés de realizar un programa integral humanitario de intercambio de atención oftalmológica, el Ministerio de Salud (MINSa) en coordinación con el Despacho de la Primera Dama, Flying Eye Hospital de ORBIS y la Caja de Seguro Social (CSS), realizaron 280 cirugías a pacientes programados en la ciudad de Panamá y el interior de la República.



## **META IMPERDONABLE CUMPLIDA CON EL INICIO DE LA PLANTA DE TRATAMIENTO DE AGUAS RESIDUALES DE LA CIUDAD DE PANAMÁ**

Proyecto de gran impacto en la salud pública y con gran inversión. En el año 2013 se inicia el proceso de consolidación del Sistema, que consiste en conectar las nuevas obras que impactará positivamente la calidad de vida de más de 1.2 millones de habitantes de la ciudad de Panamá, San Miguelito y sus alrededores, logrando así: *Mejorar las condiciones sanitarias y ambientales de la metrópolis.*



## **MINSA FIRMA CONVENIO CON LA UP PARA DESARROLLAR SUEROS ANTIOFÍDICOS**

Convenio Marco de Colaboración, para que Panamá pueda desarrollar los sueros antiofídicos y los sueros anti alacranes, tanto en el campo de la investigación como en el campo científico.

## **INAUGURACIÓN DEL MINSA-CAPSI DE FINCA 30**

Como parte del compromiso de los “imperdonables” del Gobierno Nacional, el Presidente de la República, Ricardo Martinelli acompañado del Ministro de Salud, Dr. Javier Díaz, inauguró el Centro de Atención Primaria de Salud Innovadora (MINSA-CAPSI), ubicado en Finca 30, en el distrito de Changuinola, beneficiando a más de 25 mil habitantes del lugar y comunidades adyacentes.



## INAUGURACIÓN DEL MINSA-CAPSI DE PESÉ

Al tener la salud como la mayor prioridad del país el Gobierno Nacional inauguró, con la presencia del Presidente de la República, Ricardo Martinelli y del Ministro de Salud, Dr. Javier Díaz el nuevo Centro de Atención Primaria de Salud Innovadora MINSA-CAPSI de Pesé, en la provincia de Herrera, beneficiando a 21,081 habitantes del lugar.



## INAUGURACIÓN DEL MINSA-CAPSI DE OCÚ

El Gobierno Nacional inauguró con la presencia del Mandatario de la Nación, Ricardo Martinelli y del Ministro de Salud, Dr. Javier Díaz el nuevo Centro de Atención Primaria de Salud Innovadora MINSA-CAPSI de Ocú en la provincia de Herrera. Esta obra beneficiará a 13 mil 720 habitantes principalmente de las comunidades de Ocú cabecera, Los Llanos, Menchaca, El Entradero del Castillo, El Tijera,

Cerro Largo, Llano Grande y Peñas Chatas, quienes ya no tendrán que acudir a Chitré a buscar atención médica.

## PROYECTO DE “TECNOLOGÍA RENOVABLE HÍBRIDO” EN HOSPITAL DE ALIGANDÍ

Inauguración del proyecto “Tecnología Renovable Híbrido”, en el hospital Marvel Iglesia, en Aligandí, Comarca Guna Yala, que beneficiará a más de 11 mil 664 habitantes de esta comunidad y zonas como Playón Chico y Ustupu. El proyecto de energía verde cuenta con 4 torres eólicas y más de 200 paneles solares ubicados en este centro hospitalario, que permite abastecerse para el funcionamiento de sus equipos tecnológicos y de servicios de medicina.





## INAUGURACIÓN DE CLÍNICA AMIGABLE EN NUEVO VERANILLO



Ante la incidencia de los casos de VIH/SIDA en el distrito San Miguelito el Ministro de Salud, Dr. Javier Díaz inauguró la Clínica Amigable en el Centro de Salud de Nuevo Veranillo. Díaz manifestó que el MINSA realiza varios programas precisamente para prevenir el SIDA, y que ya se han inaugurado 4 clínicas de éstas que tienen como objetivo detectar primero al paciente con VIH y luego darle tratamiento oportuno.

## PANAMÁ FUÉ SEDE DE FORO DE ALTO NIVEL SOBRE “ATENCIÓN PRIMARIA EN SALUD”

Participaron los miembros del Consejo de Ministros de Salud de Centro América y República Dominicana (COMISCA), con el fin de desarrollar las directrices regionales que orienten el fortalecimiento de los modelos de salud basados en la Renovación de la Atención Primaria en Salud.



## SEMANA MUNDIAL DE LA LACTANCIA MATERNA

La leche materna es la primera comida natural para los lactantes y aporta toda la energía y los nutrientes que necesita la criatura en los primeros meses de vida. A pesar de sus conocidos beneficios para la madre y la criatura, la realidad en América Latina y el Caribe es otra. Solo el 38% de los lactantes de los países de las Américas, son alimentados exclusivamente con leche materna, durante los primeros 6 meses de vida.



### ENTREGA DE 8 LANCHAS A REGIONES DE SALUD

Se distribuyeron 8 lanchas con motores fuera de borda a las regiones de Salud del área Metropolitana, Bocas del Toro, Veraguas la Comarca Ngäbe Buglé, para giras médicas en sectores de acceso acuático.

### INFORME DE GESTIÓN DE PRESIDENCIA PRO TÉMPORE DE COMISCA

Unos ocho países de Centroamérica y República Dominicana realizan en Panamá por dos días consecutivos la XXXIX Reunión Ordinaria del Consejo de Ministros de Salud de Centroamérica y República Dominicana (COMISCA), que presentó en su primer día de trabajo los logros alcanzados durante la Presidencia Pro Témprore de Panamá del COMISCA.





## MINSA DECLARA ALERTA SANITARIA ANTE CASOS DE DENGUE



El Ministerio de Salud declaró una alerta sanitaria en Panamá del 16 de diciembre al 31 enero de 2014, ante la defunción de dos personas producto del dengue. El MINSA desarrolla campaña de prevención en el país, con el fin de evitar la proliferación del mosquito *Aedes aegypti* que ocasiona el dengue.

## PLAN DE CONTINGENCIA CONTRA EL DENGUE

Desde que inició el año 2013 el Ministerio de Salud lleva a cabo, diversos operativos y nebulizaciones contra el dengue en todas las regiones de salud, con la finalidad de bajar los índices de infestación del mosquito *Aedes aegypti* y por ende la afectación a la población.

El MINSA NO BAJA la guardia, desde que se intensificaron los aguaceros, propios de la época lluviosa, esta dependencia de salud intensificó sus operativos a nivel de todo el país, sin darle tregua al vector transmisor del dengue y sus criaderos.



en Bocas del Toro, Panamá Metro, Oeste y San Miguelito.

La situación ha motivado que el MINSA entidad rectora de la salud en Panamá anunciara un plan de contingencia que refuerza acciones en cuanto a: actividades de promoción de la salud, prevención, diagnóstico, tratamiento, vigilancia epidemiológica, jornadas de limpieza, fumigación y eliminación de criaderos de mosquito en las 14 regiones de salud del país con énfasis



**OPERATIVOS**



## EL MINISTERIO DE SALUD CUMPLE 44 AÑOS PROMOVRIENDO LA SALUD Y MEJORANDO LA CALIDAD DE VIDA DE LAS Y LOS PANAMEÑOS

En este marco, felicitamos y agradecemos a quienes con su esfuerzo y dedicación han trabajado incesantemente por fortalecer la Institución y llevar a todos los rincones del territorio nacional nuestros servicios y atención.



# **GESTIÓN DEL VICEMINISTRO DE SALUD**

**PARTICIPACIÓN EN LA 66.ª ASAMBLEA MUNDIAL DE LA SALUD REALIZADA EN GINEBRA DEL 20 AL 28 DE MAYO DE 2013.**



La Asamblea Mundial de la Salud es el órgano decisorio supremo de la Organización Mundial de la Salud. Se reúne en Ginebra en mayo de cada año con la asistencia de delegaciones de los Estados Miembros.

La función principal de la Asamblea de la Salud es determinar las políticas de la Organización, designar al Director General, supervisar las políticas financieras, y revisar y adoptar el programa de presupuesto propuesto.



## **REPRESENTACIÓN DEL MINISTERIO DE SALUD ANTE EL PATRONATO DEL CENTRO DE RECURSOS, SERVICIOS Y APOYO “ANN SULLIVAN PANAMÁ”, CASPAN**

Este centro tendrá como objetivo primordial brindar servicios educativos integrales a la población con autismo y otras condiciones de discapacidad cognitiva severa, a sus familias y a la comunidad para que puedan lograr ser independientes, productivos e incluidos en la sociedad.



## **ENLACE ENTRE EL MINISTERIO DE SALUD Y LA PRIMERA DAMA**



Miembro designado por parte del Ministro de Salud, con la oficina de enlace de la Primera Dama, aquí se ejecutan en coordinación los programas de interés en salud a nivel nacional.

## PROGRAMAS

**OPERACIÓN WALK:** Jornada Quirúrgica de Ortopedia para el reemplazo de las articulaciones de rodilla y cadera en pacientes que padecen de artrosis u otras enfermedades discapacitantes que afectan estas articulaciones. Las mismas se realizan con la Fundación Operation Walk en el Hospital Santo Tomás.

Participan: ONG Operation Walk capítulos de Denver Colorado, Pittsburg y Syracuse, personal médicos del Hospital Santo Tomás, Fisioterapistas del Instituto de Medicina Física y Rehabilitación, personal voluntario. La población beneficiaria es dirigida a pacientes de escasos recursos con necesidades quirúrgicas ortopédicas que requieren el reemplazo de su articulación. Primordialmente mayores de 60 años. Reciben pacientes de todo el país y se han beneficiado alrededor de 1500 pacientes con evaluaciones médicas, se han operado 634 pacientes con más de 700 reemplazos protésicos.



**CAMPAÑA DE LA CINTA ROSA- AZUL:** Campaña Internacional dirigida a la detección Temprana del Cáncer de mamas cuya Madrina Nacional es la Primera Dama de la República, a esta campaña se suman conjuntamente el Ministerio de Salud y organización sin fines de lucro y un sinnúmero de instituciones Gubernamentales y empresas Privadas.

### Avances y alcances

Se han realizado actividades de promoción y detección tales como enseñanza del auto examen, palpaciones de mamas, mamografías, charlas caminatas, conferencias, capacitaciones, entre otras.



## **CAMPAÑA DE BANCO DE SANGRE**

Campaña Nacional dirigida a la captación de donantes voluntarios, además de suplir los bancos de sangre nacional.

### **Avances y alcances**

Se han realizado actividades de promoción. En conmemoración al Día Internacional del Donante Voluntario se realizó una jornada de recolección de sangre.

Creación de una red entre los bancos de sangre nacionales, lo cual permite la optimización de la seguridad de los hemo componentes, accesibilidad a historial de pacientes y donantes, registros de datos estadísticos, el intercambio de información y la hemo vigilancia en todos sus aspectos mediante la elaboración de un Banco de Datos de los donantes voluntarios.



## **CAMPAÑA PARA LA DETECCIÓN DEL AUTISMO; LA ÚNICA PIEZA QUE FALTA ERES TÚ.**

Campaña dirigida a la detección temprana de los trastornos del espectro autista, captación y tratamiento oportuno.

### **Avances y alcances**

Realización de actividades de promoción y divulgación de los trastornos del espectro autista.

## **PRIMERA DAMA ENTREGA AL VICEMINISTRO CERTIFICADO DE RECONOCIMIENTO POR SU LABOR EN EL PROGRAMA DE ACOMPAÑAMIENTO HUMANO Y ESPIRITUAL**



Este programa busca recuperar el sentido vocacional de servicio y solidaridad de las profesiones sanitarias brindando una atención cálida, humana que satisfaga sus necesidades a nivel físico, emocional, intelectual, social y espiritual con la dignidad y respeto que se merecen.

Este programa va dirigido a los enfermos y sus familiares; al personal y a las autoridades del sector

público de salud del país.

Hasta el momento se ha sensibilizado al personal de Instituto Oncológico Nacional, Hospital Santo Tomás, Hospital del Niño, Hospital San Miguel Arcángel, Policlínica Carlos N. Brin de San Francisco y Clínica Hospital San Fernando. Se espera implementarlo a nivel nacional.

Se ha avanzado hasta el nivel III, formación de liderazgo, en los Hospitales Santo Tomás, Hospital del Niño, Instituto Oncológico Nacional y Hospital San Miguel Arcángel. Este último tiene pendiente el nivel II, Fortalecimiento del trabajo del grupo de humanización.

Se realizó el primer congreso nacional de acompañamiento humano y espiritual, en el cual participaron equipos en formación de las 14 regiones de salud.

## **PARTICIPACIÓN EN EL CONSEJO ASESOR DE LA PRIMERA INFANCIA**



Este ente, que preside la primera dama Marta Linares de Martinelli propicia el trabajo de las instituciones públicas y privadas, que actualmente brindan apoyo a la Primera Infancia, evitando la duplicidad de acciones y el alineamiento en torno a metas comunes.

Entre sus logros está el Plan de Atención Integral a la Primera Infancia de Panamá (PAIPI Panamá), cuyo fin es garantizar que

todos y todas sin excepción puedan recibir la atención, la protección, el afecto y la estimulación necesaria para tener una vida plena y llena de oportunidades.

## **PARTICIPACIÓN EN SEGUIMIENTO A LA CONTINGENCIA DEBIDO A DAÑOS DEL SISTEMA ELÉCTRICO DEL HOSPITAL LUIS “CHICHO” FABREGA**

El vice ministro de Salud, Serafín Sánchez realizó durante los meses de junio y julio un monitoreo en el Hospital Luis “Chicho” Fábrega con un equipo interdisciplinario de la institución, a fin de resolver en definitiva la contingencia producida debido a los daños que sufrió el sistema eléctrico de este nosocomio a causa de un corto circuito en el cuarto de máquinas de los aires acondicionados.



## **VICEMINISTRO SÁNCHEZ ASISTE A ACTO DE ENTREGA DE CENTRO DE SALUD EN ALTO CABALLERO CON EMBAJADOR DE EE.UU**



Con el beneficio directo a 4, 530 habitantes y a un costo de B/. 383,781.28, fue entregado el el nuevo Centro de Salud de Alto Caballero, ubicado en el Distrito de Muna, Comarca Ngabe Buglé y auspiciado por el Programa de Asistencia Humanitaria (HAP) del Comando Sur de Estados Unidos, acto al cual asistió el Viceministro de Salud, Serafín Sánchez, el Embajador de Estados Unidos en Panamá, Johnatan Farrar y el Asesor Ministerial, Alex González.

## **XXXVII REUNIÓN ORDINARIA DEL CONSEJO DE MINISTROS DE SALUD DE CENTROAMÉRICA Y REPÚBLICA DOMINICANA**

Durante los días, 3 y 4 de diciembre se desarrolló en la ciudad de Managua, Nicaragua, la XXXVII Reunión Ordinaria del Consejo de Ministros de Salud de Centroamérica y República Dominicana (COMISCA). En el mismo el Viceministro de Salud Doctor Serafín Sánchez estuvo en representación de nuestro país.



## **PRESENTACION DE LEY PARA LA CONTRATACIÓN DE MÉDICOS EXTRANJEROS**



Con el compromiso de dar una mejor atención de salud a la población panameña, sobre todo en las áreas de difícil acceso, el pleno de la Asamblea Nacional aprobó el Proyecto de Ley 611, por el cual se autoriza al Ministerio de Salud y la Caja de Seguro Social a contratar profesionales y técnicos extranjeros de la salud, de manera temporal, por servicios profesionales.

## **APRUEBAN AUMENTO SALARIAL PARA FUNCIONARIOS DEL MINISTERIO DE SALUD**

Bajo la presentación del Viceministro de Salud, Dr. Serafín Sánchez, la Comisión de Presupuesto aprobó a favor del Ministerio de Salud (MINSa) un traslado de partida por B/. 18.4 millones para realizar un aumento genérico a los funcionarios, administrativos y profesionales de la salud y para aquellos funcionarios que laboran en Patronatos de Salud, la idea del incremento es la de homologar el pago de sus funcionarios con los de la Caja de Seguro Social.





## **MINSA FIRMA PATROCINIO CON CLUB ACTIVO 20-30 PARA TELETÓN 2013**

El Ministerio de Salud y el Club Activo 20-30, firmaron el pasado 6 de noviembre el contrato de patrocinio de la Teletón 2013, en presencia del niño símbolo Adonis Javier Ovalle Rivas. Esta es la Vigésima XXVIII Teletón 20-30, que se celebró en el Centro de Convenciones ATLAPA los días 13 y 14 de diciembre del 2013.



## **REUNIÓN DEL VICE MINISTRO SOBRE CUIDADOS PALIATIVOS**



# **GESTIÓN DE LA SECRETARIA GENERAL**

## GESTIÓN DE LA SECRETARÍA GENERAL

La tercera reunión LATINOSAN III realizada en la ciudad de Panamá, en el marco del tema principal: “Saneamiento Universal: nuevos retos, nuevas oportunidades”, presentó temas de gran importancia que permitieron la reflexión e intercambio de experiencias con la participación de delegados de 22 países provenientes de América Central y El Caribe.



Participación del Dr. Felix H. Bonilla, Secretario General MINSA y Coordinador General de la III LATINOSAN

## INAUGURAN NUEVA SALA DE ESTIMULACIÓN TEMPRANA EN CENTRO MATERNO INFANTIL DE LA PINTADA

La primera dama de la República, Marta Linares de Martinelli, inauguró la nueva y moderna sala de estimulación temprana del Centro Materno Infantil de La Pintada (provincia de Coclé), en compañía del Dr. Félix Bonilla, en representación del Ministro de Salud, y el embajador de la República de China Taiwán, Diego Chou. La nueva sala de estimulación beneficiará a los 2,250 habitantes de los corregimientos del Distrito de La Pintada.





## **FORO DE ALTO NIVEL CON MINISTROS DE AMÉRICA DE ATENCIÓN PRIMARIA RENOVADA**



## **FIRMA DE DECLARACIÓN DE PANAMÁ, PARA ELIMINAR DESIGUALDADES**

Unos 24 países de América Latina y el Caribe y siete asociados internacionales firmaron el compromiso Declaración de Panamá, para prevenir y dar fin a las muertes maternas e infantiles prevenibles para el 2035.



## **ATENCIÓN PRIMARIA, EJE PRINCIPAL DEL II CONGRESO MULTIDISCIPLINARIO EN SALUD**

Alrededor de unos mil funcionarios de todas las regiones del país, se dieron cita al II Congreso Multidisciplinario científico nacional “Atención Primaria en Salud: Trabajando en equipo, comprometidos y capacitados para mejorar la calidad de vida”.



## **PRESIDENCIA PRO TEMPORE DE MINISTRO DE CENTROAMÉRICA Y DEL CARIBE (COMISCA)**



## PRIMER FORO DE MINISTROS DE CENTROAMÉRICA SOBRE ATENCIÓN PRIMARIA



# **DIRECCIÓN DE ADMINISTRACIÓN DE PROYECTOS ESPECIALES**

## **DIRECCIÓN ADMINISTRATIVA DE PROYECTOS ESPECIALES (DAPE)**

La dirección administrativa de proyectos especiales es la encargada de llevar a cabo los procesos de licitación, adjudicación y puesta en marcha de los centros de atención primaria de salud innovador (MINSA CAPSI) y Hospitales que desarrolla el Ministerio de Salud.

A continuación detallamos por región los 5 Hospitales que actualmente se encuentran en ejecución y el avance actual de los mismos:

- Hospital de Metetí, en la provincia de Darién presenta un avance a la fecha de 45%.
- Hospital de Bugaba, en la provincia de Chiriquí presenta un avance físico de obras de 52%.
- Hospital Anita Moreno, en la provincia de Los Santos presenta un avance físico en obras de 33%.
- Hospital Manuel Amador Guerrero, en la provincia de Colón presenta avance físico en obras de 19%.
- Hospital Luis “Chicho” Fábrega, en la provincia de Veraguas presenta un avance físico del 73%.

Proyectos de construcción de los MINSA CAPSI´s, se dividen en dos (2) grupos a saber:

### **PRIMER GRUPO**

- MINSA CAPSI del Empalme, provincia de Bocas del Toro presenta un avance en obras de 94%.
- MINSA CAPSI de El Cuipo de Ciricito, provincia de Colón presenta un avance en obras de 78%.
- MINSA CAPSI de Chepigana, Santa Fe, provincia de Darién presenta un avance de 60%.
- MINSA CAPSI de Burunga, provincia de Panamá presenta un avance en obras de 60%.
- MINSA CAPSI de los Tigres de Los Amarillos, provincia de Veraguas presenta un avance en obras de 64%.
- MINSA CAPSI de Las Tablas, provincia de Los Santos presenta un avance en obras de 94%.
- MINSA CAPSI de Ocú, provincia de Herrera presenta un avance en obras de 97%.
- MINSA CAPSI de Pesé, provincia de Herrera presenta un avance en obras de 97%.
- MINSA CAPSI de Pedasí, provincia de Los Santos, presenta un avance en obras de 82%.
- MINSA CAPSI de Volcán, provincia de Chiriquí, presenta un avance en obras de 92%.

### **SEGUNDO GRUPO**

- MINSA CAPSI de Macaracas, Provincia de Los Santos, presenta un avance en obras de 90%.
- MINSA CAPSI de Tortí, Panamá Este, Provincia de Panamá presenta un avance en obras de 87%.



- MINSA CAPSI de Dolega, provincia de Chiriquí, presenta un avance en obras de 85%.
- MINSA CAPSI de Nueva Italia, provincia de Colón, presenta un avance en obras de 23%.
- MINSA CAPSI de Llano cartí, provincia de Guna Yala, presenta un avance en obras de 38%.
- MINSA CAPSI de Puerto Caimito, provincia de Panamá, presenta un avance en obras de 46%.
- MINSA CAPSI de Rio Sereno, provincia de Chiriquí, presenta un avance en obras de 43%.
- MINSA CAPSI del Coco, provincia de Panamá, presenta un avance en obras de 74%.
- MINSA CAPSI de Carlos Santana, provincia de Veraguas, presenta un avance en obras de 89%.
- MINSA CAPSI de La Villa, Provincia de Los Santos, presenta un avance en obras de 73%.

#### Otras Acciones

- Suministro de Plataforma Tecnológica y Aplicación para el Sistema Integrado de Gestión de Salud Pública (His) actualmente licitado.
- Perforación de Pozos y Abastecimiento de Agua Potable e Instalación de Sistemas de Tratamiento de Agua Potable.
- Suministro de Extensión de Línea Trifásica para el MINSA CAPSi de Tigre Los Amarillos y Santa Fé.
- Estudio, Diseño de Anteproyecto, para la Ejecución de los Diseños y Desarrollo de los planos finales del Nuevo Hospital de Bocas del Toro actualmente adjudicado.
- Compra de Cremas Nutricionales.
- Construcción del Nuevo Minsa Capsi de Copé, Provincia de Coclé.
- Construcción del Semi Intensivo del HISMA.
- Construcción del Nuevo Hospital del Niño.
- Construcción del Nuevo Instituto Oncológico Nacional.
- Compra de Medicamentos de Tuberculosis.

# MINSA CAPSI DE OCÚ



MINSA CAPSI DE PESE



MINSA CAPSI DE CHANGUINOLA



MINSA CAPSI DE CHANGUINOLA





## HOSPITAL MANUEL AMADOR GUERRERO



## HOSPITAL DE METETÍ





# **PROYECTO SANEAMIENTO DE LA CIUDAD Y LA BAHÍA DE PANAMÁ**

## PROYECTO SANEAMIENTO DE LA CIUDAD Y LA BAHÍA DE PANAMÁ

El Proyecto Saneamiento de la Ciudad y la Bahía de Panamá representa el principal proyecto de inversión en materia de salud ambiental que se está ejecutando en la República de Panamá.

Los principales componentes que integran este proyecto son: Redes de Alcantarillado Sanitario; Colectoras a lo largo de los ríos urbanos para interceptar descargas existentes y futuras; Sistema de Intercepción (Túnel); Planta de Tratamiento de Aguas Residuales (PTAR).

Este Proyecto busca recuperar las condiciones sanitarias y ambientales del área metropolitana y la eliminación de la contaminación por aguas residuales no tratadas en los ríos urbanos y en las zonas costeras de la Bahía de Panamá, proponiéndose los siguientes objetivos:

- Recuperar y devolverle a la población los ríos y quebradas de la Ciudad de Panamá que actualmente representan un riesgo para la salud pública, áreas malsanas y negativas para el desarrollo humano urbano y la calidad de vida de sus habitantes.
- Ampliar los sistemas de recolección y construir el sistema de tratamiento de aguas residuales de la Ciudad de Panamá, con el fin de minimizar los riesgos a la salud, producto de enfermedades de transmisión u origen hídrico.
- Sanear la Ciudad y la Bahía de Panamá para brindarle al mundo una imagen de una ciudad y un país que crecen de cara al mar, respetando el medio ambiente y sus recursos.

A octubre del 2013 el proyecto alcanza un porcentaje global de avance del 90%, que involucra la I y II Fase de la I Etapa del proyecto. Las obras terminadas en esta I Etapa comprenden en el 2009 las redes de San Miguelito I y la colectoras de Juan Díaz I; en el 2010 las Redes y Colectora de Tocumen y la Colectora de Río Abajo; en el 2012 las colectoras de Matías Hernández y Las Lajas; y en el 2013 el Interceptor Costero, el Túnel y la Planta de Tratamiento.

En el año 2013 se inicia el proceso de consolidación del Sistema, que consiste en conectar las nuevas obras y las existentes para llevar el caudal necesario a la Planta de Tratamiento, **los logros más relevantes** para este 2013 son:

- Terminación de las obras correspondientes al **Sistema Interceptor (Túnel) el 12 de junio**, que recogerá las aguas residuales de diferentes colectores de la zona oeste de la ciudad de Panamá y las conducirá hasta la Planta de Tratamiento de Aguas Residuales. Este proyecto

incluye la construcción de un Túnel Interceptor de una longitud aproximada a los 8.02 Km y diámetro interno es de 3.0 m; seis (6) Pozos de Interconexión, una Estación de bombeo y dos (2) cámaras de Ventilación.

- Inauguración de la **Planta de Tratamiento de Aguas Residuales (PTAR) el 8 de agosto**. Con este proyecto se espera realizar un tratamiento secundario para un caudal medio de 2.2 m<sup>3</sup>/s.
- **Inicia el saneamiento de las áreas de los Ríos Matías Hernández, Matasnillo y Avenida Balboa, a través de la puesta en operación de la Colectora Matías Hernández, interconexión Matasnillo y el sistema Interceptor Costero**. Actualmente el caudal promedio enviado a la PTAR por estos sistemas es de 1.6 m<sup>3</sup>/s.
- Inicio del contrato de **consultoría Desarrollo e Implementación de la Estrategia de Comunicación y Educación para el Proyecto Saneamiento de la Ciudad y la Bahía de Panamá el 24 de junio**, que tiene como objetivo concientizar a la población con respecto a la importancia del proyecto y las acciones que debemos tomar todos los ciudadanos para contribuir a los objetivos del mismo.

## Instalación de Tubería por Pipe Jacking (Sistema Interceptor Túnel)



## MicroTuneladora (Sistema Interceptor Túnel)



Salida de Microtunneladora (Sistema Interceptor Túnel)



Estaciones de Bombeo Matías Hernández y Túnel de la Planta de tratamiento de aguas residuales (PTAR)





## Planta de Tratamiento de Aguas Residuales (PTAR)



## Tanque de Aireación de la Planta de tratamiento de aguas residuales



Río Matfáz Hernandez **ANTES** del saneamiento



Río Matfáz Hernandez **DESPUÉS** del saneamiento





Salida del Agua luego de los procesos de la Planta de tratamiento de aguas residuales



# **DIRECCIÓN DEL SUBSECTOR DE AGUA POTABLE Y ALCANTARILLADO SANITARIO**

## **DIRECCIÓN DEL SUBSECTOR DE AGUA POTABLE Y ALCANTARILLADO SANITARIO**

### **AUMENTO DE LA COBERTURA DE AGUA POTABLE EN COMUNIDADES RURALES**

#### **Proyectos de Inversión Nacional**

- A través de la fuente de financiamiento nacional se concluyeron proyectos de agua potable que beneficiaron a 6 comunidades de Herrera y 2 en la provincia de Chiriquí.
- En etapa de ejecución se encuentra la construcción y mejora de 7 acueductos rurales en el distrito de Capira.

#### **Proyecto de Agua y Saneamiento en Panamá (PASAP)**

- Hay 90% de avance el proyecto que beneficia a 5,524 habitantes de 13 comunidades del corregimiento de Alto Caballero, distrito de Muná, Comarca Ngäbe Buglé.
- Se iniciaron las construcciones de un acueducto nuevo y mejoras en tres con 129 unidades sanitarias en 4 comunidades de los distritos de Cañazas y Las Palmas, provincia de Veraguas-
- Se ejecutan 8 obras integrales de agua y saneamiento beneficiando a igual cantidad de comunidades en Bocas del Toro. También en Chiriquí se inició la construcción de 4 obras integrales de agua y saneamiento beneficiando a 4 comunidades. Son 10,422 habitantes los beneficiados en éstas tres provincias.
- El 1 de noviembre se dio orden de proceder a la empresa que ejecutará la construcción de 8 obras integrales de agua y saneamiento para 8 comunidades de la provincia de Chiriquí y la construcción de 10 obras integrales de agua y saneamiento para 10 comunidades de la provincia de Bocas del Toro.

#### **Programa Nacional de Perforación de Pozos**

La Sección de Pozos de DISAPAS ha realizado perforaciones de pozos de agua potable efectivas en 5 comunidades en la provincia de Panamá Oeste. Las comunidades beneficiadas son: Huile en





Arraijan, Palo Bobo y Juan Miguel en Chame, Altos de Capira en Capira y por concluir Loma de Guayabo en Chame.

La perforadora nacional atendió 4 comunidades en la provincia de Coclé. Las comunidades beneficiadas son: El Buen Retiro en Antón, El Silencio en Penonomé, Guiri y El Barón en Olá y en ejecución están trabajos de perforación en El Cristo de Olá.

### **Asistencia Técnica para Mejorar Sistemas de Agua Potable existentes**

- Realización de visitas a campo, para atender las necesidades que requerían las comunidades para mejorar sus respectivos sistemas de abastecimiento de agua potable.
- Identificaron y ubicaron posibles fuentes de agua y posibles sitios para perforaciones de pozos para abastecer los MINSA-CAPSIS que se construyen en el país.
- Se realizaron evaluaciones sanitarias de los acueductos rurales existentes para mejorar el incremento de abastecimiento de agua potable, para las comunidades de: La Región de Salud de Guna Yala, corregimiento de Tubuala y Puerto Obaldía.

<i>Comunidad</i>	<i>Población</i>	<i>N°. Viviendas</i>
Armila	535	90
Anachuguna	605	110
Carreto	620	80
Caledonia	1,050	200
La Miel	105	37
Puerto Obaldía	361	194

### Región de Salud de Panamá Este

<i>Comunidad</i>	<i>Población</i>	<i>N°. Viviendas</i>
Tres Quebradas	152	57
Los Planes	80	20
Bethel	98	22
La Pista-Loma Naranja	180	50
Altos de Pacora y Los Ángeles	460	92

- Se identificó que en la comunidad de San Juan de Dios de Tanara, perteneciente a la Regional de Panamá Este, se abastecían de agua por medio de carros cisternas del IDAAN. Por lo que estas

comunidades de esta región serán tomadas en cuenta para el futuro proyecto de abastecimiento de agua.

<b>Barriada</b>	<b>Vivienda</b>	<b>Población</b>
Colinas del Naranjal	200	400
Brisas del Naranjal	150	300
San Juan de Dios	250	450
Altos de Naranjal	100	300
<b>Total</b>	<b>700</b>	<b>1,450</b>

- Adicional, el Departamento de Calidad de Agua de DISAPAS asumió el monitoreo de las comunidades asistidas por el Programa Conjunto de Gobernanza en los distritos de Kankintú y Kusapín culminado en febrero 2013 y posteriormente a otras comunidades beneficiadas, como por ejemplo, los proyectos de rehabilitación de sistemas afectados por las inundaciones de diciembre de 2010. En conjunto con Inspectores Ambientales se verificaron y evaluaron in situ los parámetros microbiológicos, físico-químicos y la eficacia de los sistemas de filtración-clonación.

## **FORTALECIMIENTO DE LAS JUNTAS ADMINISTRADORA DE ACUEDUCTOS RURALES (JAAR)**

- Asistencia Social a las JAAR, comunidades organizadas o en proceso**

La sección de Participación Comunitaria y Pueblos Indígenas de DISAPAS han intervenido mediante la Asistencia Social a 136 comunidades rurales organizadas o no en Junta Administradora de Acueducto Rural (JAAR), que se les ejecutan proyectos de acueductos rurales.

Las 136 intervenciones sociales se enfocan en dos temas principales; la Organización Comunitaria y promover la autogestión y auto sostenibilidad de los sistemas de agua potable por medio de Participación y Capacitación Comunitaria.

## **FORTALECIMIENTO DEL ROL RECTOR DEL SUBSECTOR POR PARTE DEL MINISTERIO DE SALUD (MINSA-DISAPAS)**

### **Reactivación del Comité Interinstitucional de Agua Potable y Alcantarillado Sanitario (CIAPAS)**

Con la participación de representantes de CONADES, PRONADEL (antes PRODEC y PROINLO),



PAN y DISAPAS, se logró fortalecer el Comité Interinstitucional de Agua Potable y Alcantarillado Sanitario (CIAPAS) como el espacio consultivo y de coordinación ideal para mejorar las acciones entre los actores que intervienen en el subsector de agua potable y alcanzar la meta del 90% de cobertura de agua potable establecida en el Plan Estratégico de Gobierno (PEG 2010-2014). Durante el año se han realizado múltiples reuniones que han

mantenido vivo el análisis y diálogo en todos los temas vinculantes del subsector.

### **Elaboración del Manual de Agua y Saneamiento Rural (MASAR)**

Con la asesoría técnica del Banco Mundial-APS y por medio de un proceso de consultas a los representantes del CIAPAS se dispone de un borrador del Manual de Agua y Saneamiento Rural (MASAR) como el instrumento que permitirá orientar a las distintas entidades que intervienen en el subsector durante todo el ciclo del proyecto en obras de agua y saneamiento rural. El Manual se encuentra en la etapa de validación final.

## **FORTALECIMIENTO DEL SISTEMA DE INFORMACIÓN SECTORIAL**

### **Informe MAPAS-Panamá**

Se oficializó el informe de Monitoreo de los Avances de País en Agua Potable y Saneamiento (MAPAS), que resume los insumos del proceso de análisis y diálogo nacional sobre el sector de Agua Potable y Saneamiento en Panamá coordinado por la DISAPAS y participaron instituciones sectoriales, tomadores de decisión y otros actores relevantes. Este proceso se enmarcó en el plan de acción del

Grupo Técnico Regional del Sistema de Información del FOCARD-APS, y contó con la asistencia técnica del Programa de Agua y Saneamiento del Banco Mundial (PAS/BM).

### **Informe País para la III LATINOSAN Panamá 2013**

Se preparó el Informe País de Panamá a través del CIAPAS para la III Conferencia LATINOSAN que se realizó en el mes de mayo. La elaboración del Informe País permitió reflexionar y analizar el tema del saneamiento y sirvió de insumo para el Informe Subregional que sería presentado durante el evento.

### **FORTALECIMIENTO DE LA POLÍTICA SECTORIAL A TRAVÉS DE UNA AGENDA DE COOPERACIÓN Y CONSULTA ENTRE LOS PAÍSES DE LA REGIÓN**

#### **Organización y celebración de la III Conferencia LATINOSAN Panamá 2013**

Con el liderazgo del MINSA se realizó, del 29 al 31 de mayo de 2013, la III Conferencia LATINOSAN Panamá 2013 bajo el lema: Saneamiento Universal: “Nuevos Retos, Nuevas Oportunidades”, con la participación de veintidós países, dos años antes del cumplimiento del plazo para monitorear los ODM (2015). En ella se buscó establecer los nuevos compromisos para la agenda del saneamiento más allá de los plazos establecidos (2015). El objetivo propuesto fue contribuir al fortalecimiento de la cooperación de los países de la Región y promover asociaciones innovadoras enfocadas al saneamiento en América Latina y El Caribe.

### **ACCIONES**



Colaboradores del Departamento de Obras de Agua Potable y Sanitarias de DISAPAS junto con Inspectores Ambientales Regionales inspeccionan la capacidad y calidad de los sistemas de agua en las comunidades de La Peña en Changuinola, Bocas del Toro y en la toma de agua de Armila en la Comarca Guna Yala.



Monitoreo in situ de los parámetros microbiológicos y físico-químicos que se realizaron en las comunidades afectadas por las inundaciones.

Capacitación y Asistencia Social a los miembros de la comunidad e integrantes de las JAAR's y Giras de supervisión por parte de la Directora de DISAPAS a los trabajos de perforación de pozos en las provincias centrales.



**La Tercera Conferencia LATINOSAN Panamá 2013** se celebró en ciudad de Panamá, del 29 al 31 de Mayo del 2013, con la participación de veintidós países, bajo el prometedor título “Saneamiento Universal: Nuevos Retos, Nuevas Oportunidades”.





**La Tercera Conferencia LATINOSAN Panamá 2013** se celebró en ciudad de Panamá, del 29 al 31 de Mayo del 2013, con la participación de veintidós países, bajo el prometedor título “Saneamiento Universal: Nuevos Retos, Nuevas Oportunidades”.

# **DIRECCIÓN DE INFRAESTRUCTURA DE SALUD**

## DIRECCIÓN NACIONAL DE INFRAESTRUCTURA DE SALUD (DIS)

### Departamento de Arquitectura

#### Proyectos de Metas Presidenciales.

- 22 de agosto de 2013. Inauguración del **MINSA-CAPSI de El Empalme**, Provincia de Bocas del Toro. Instalación de salud integral con 12 consultorios con un monto de B/.5,345,081.00. Su construcción inició el 5 de abril de 2011. Duración inicial de 15 meses y final de 26 meses. 28 de agosto de 2013. Inauguración del **MINSA-CAPSI de Pesé**, Provincia de Herrera. Instalación de salud integral con 12 consultorios con un monto de B/.7,329,899.82. Su construcción inició el 11 de julio de 2011. Duración inicial de 12 meses, y la final de 25 meses.
- 13 de noviembre de 2013. Inauguración del **MINSA-CAPSI de Ocú**, Provincia de Herrera. Instalación de salud con 12 consultorios con un monto de B/.7,596,801.65. Su construcción inició el 11 de julio de 2011. Duración inicial de 12 meses, y final de 28 meses.
- Hospital Luis “Chicho” Fábrega, Provincia de Veraguas. Instalación de salud de 133 camas y 26 consultorios con un monto de B/.120,998,700.00. Muestra actualmente un gran avance en obra civil de más del 70%. La duración programada es de 36 meses para concluir el 13 de enero de 2014.

#### Proyectos de Inversión

- 30 de abril de 2013. Construcción del nuevo Cuarto de Urgencias y Sala de Maternidad del Centro Materno Infantil de Antón, Provincia de Coclé. Construido con un monto de B/.1,883,406.55. Inició construcción el 4 de abril de 2011.
- 2 de septiembre de 2013. Remodelación del Centro de Estudio y Tratamiento de las Adicciones (CETA) del Instituto de Salud Mental, provincia de Panamá. Remodelado a un costo de B/.351,531.94. Inició construcción el 3 de enero de 2012.
- Noviembre de 2013. Suministro de materiales y mano de obra para la pintura interna y externa del Hospital Nicolás Solano. Realizado a un costo de B/.144,466.05. Inició trabajos el 30 de julio de 2012.

- 30 de abril de 2013. Remodelación de 3 Quirófanos del Hospital Nicolás Solano, Provincia de Panamá. Remodelado a un costo de B/.1,575,002.55. Inició construcción el 28 de septiembre de 2012.
- 31 de enero de 2013. Adecuación y Equipamiento de varios departamentos del Hospital San Miguel Arcángel, Provincia de Panamá. Realizado a un costo de B/.409,305.00. Inició trabajos el 23 de abril de 2012.
- 22 de julio de 2013. Mantenimiento preventivo y correctivo de las paredes internas y externas del Edificio No.6 del Hospital Joaquín Pablo Franco. Ejecutado por un monto de B/.35,577.50.

**Proyectos bajo del mando del Despacho de la Primera Dama y Embajada de los Estados Unidos, coordinados con la DIS-MINSA.**

- **Proyectos de Habilitación de Salas de Estimulación Temprana en coordinación con el Despacho de la Primera Dama**
  - a. Proyectos ejecutados con materiales comprados por el Despacho de la Primera Dama y mano de obra del MINSA
    - CS Buena Vista, Región de Colón
    - CS Puerto Armuelles, Región de Chiriquí
    - CS Aserrío, Región de Chiriquí
    - Policentro de San José, Región de Chiriquí
    - CS San Lorenzo, Región de Chiriquí
    - CS Remedios, Región de Chiriquí
    - Policentro de Juan Díaz, Región Metropolitana
  - b. Proyectos ejecutados mediante contratación por el Despacho de la Primera Dama, Diseños y Especificaciones suministradas por el MINSA
    - CS Chitré, Región de Herrera
    - CS Bejuco, Región de Panamá Oeste
    - CS Altos de San Francisco, Región de Panamá Oeste
    - CS La Pintada, Región de Coclé
    - CS Lídice, Región de Panamá Oeste
  - c. Proyectos en ejecución con materiales comprados por el Despacho de la Primera Dama y mano de obra del MINSA
    - CS Alto De Los Ruices, Región de Veraguas

- CS Montijo, Región de Veraguas
  - CS La Mesa, Región de Veraguas
- d. Proyectos en ejecución mediante contratación a través del PAN con fondos del Despacho de la Primera Dama, Diseños y Especificaciones suministradas por el MINSA
- CS Las Lajas, Región de Chiriquí
  - CS Las Palmas, Región de Veraguas
  - CS Mañanitas, Región Metropolitana

**Proyectos de Construcción de Instalaciones nuevas donados por el Gobierno de los Estados Unidos de América en coordinación con su Embajada en Panamá**

- e. Proyectos ejecutados por la Embajada de Estados Unidos de América a través del Programa de Ayuda Humanitaria
- CS Mulatupu, Comarca GunaYala
  - CS Río Azúcar, Comarca GunaYala
  - CS Río Sidra, Comarca GunaYala
  - SCS Playa Muerto, Región de Darién
- f. Proyectos ejecutados por el Ejército de los Estados Unidos de América a través del Programa “Más Allá del Horizonte 2013”
- PS Achiote, Región de Colón
  - Centro de Promoción de la salud y Dormitorios para personal médico en CS Escobal, Región de Colón



MINSA CAPSI de El Empalme y Pesé. 16-08-20132. MINSA CAPSI



MINSA CAPSI de Ocú. 8-11-2013



Hospital Luis Fábrega. 8-11-2013



**Proyectos bajo el mando del Despacho de la  
Primera Dama y Embajada de los Estados Unidos**

Puesto de Salud Achiote, Región de Colón



CS Río Azúcar, Comarca GunaYala

CS Mulatupu, Comarca GunaYala



## APERTURA DE SOBRES CON LAS PROPUESTAS PARA EL DISEÑO Y CONSTRUCCIÓN DEL NUEVO HOSPITAL ONCOLÓGICO NACIONAL





ACTO PÚBLICO Y APERTURA DE SOBRES CON LAS PROPUESTAS PARA EL DISEÑO Y CONSTRUCCIÓN DEL NUEVO HOSPITAL DEL NIÑO



## **Construcción del nuevo Centro Materno Infantil de Tambo – Provincia de Coclé**

El Ministerio de Salud reiniciará la segunda fase de los trabajos de construcción del Nuevo Centro Materno Infantil de Tambo”, ubicado en la provincia de Coclé y que beneficiará a 20 mil habitantes de los corregimientos de Tulú, Chiguirí Arriba, Río Indio y Toabré, en el distrito de Penonomé.



Esta instalación de salud que atenderá las 24 horas y que ofrecerá servicios de medicina general, odontología, farmacia, laboratorio, maternidad, partos, urgencias, enfermería y observación tiene un costo de 1, 700.000.00 dólares, tiene un avance del 65 % y se proyecta la culminación de la obra para el próximo mes de Febrero.



## **MINSA CAPSI EI COPE**

Más de 15 mil personas de la comunidad de El Copé de La Pintada y pueblos aledaños se beneficiarán con la construcción de nuevas y modernas instalaciones del MINSA-CAPSI. El ministro de Salud realizó un recorrido por los terrenos donde se construirá este Centro de Atención Primaria de Salud Innovadora (Capsi) y



destacó la importancia de la obra, al considerar la gran necesidad que existe en estas comunidades en materia de salud. La nueva y moderna instalación de salud contará con servicios de medicina general,

enfermería, urgencias, y laborará 24 horas al día para garantizar la atención a cientos de personas que viajen desde diferentes puntos. La obra beneficiará a comunidades de El Copé, Piedras Gordas, El Harino y El Palmar de Olá, entre otras, que con urgencia necesitan un lugar amplio y con especialidades para



atenderse sin tener que viajar a los hospitales grandes de Penonomé o Aguadulce.

**PROYECTOS EJECUTADOS POR EL MINISTERIO DE SALUD, PERIODO 2009-2013**

Proyecto	Provincia	Inversión	Beneficiarios Estimados	Fecha de Inicio	Fecha de Entrega	
<b>HOSPITALES</b>	Readecuación de los quirófanos 1,2 y 3 del Hospital Luis Chicho Fábrega	Veraguas	292,142.10	225,962	20-dic-10	02-ago-11
	Impermeabilización de losas, reparación de las puertas, resane de pasamanos, levantamiento y sustitución de azulejos del cuarto de urgencias del HSMA	Panamá	240,900.000	566,736	10-sep-11	21-ago-12
	Remodelación al cuarto de urgencias del Hospital Luis Chicho Fábrega	Veraguas	129,830.59	225,962	07-may-12	12-nov-12
	Adecuación, Limpieza, Pintura Revestimiento y Equipamiento (mobiliario) de los Departamentos de Recursos Humanos, Compras, Finanzas, Psiquiatría y Clínica de Heridas, Estacionamiento Cuartos Médicos, depto. de Registros Médicos y área de Confección de Ropa del HSMA	Panamá	409,305	566,736	23-abr-12	31-ene-13
	Suministro de materiales y mano de obra para el servicio de pintura interna y externa del Hosp. Nicolás Solano	Panamá	144.466.05	505,520	30-jul-12	12-feb-13
	Remodelación, Adecuación, Descontaminación Y Equipamiento de tres (3) Quirófanos con dimensiones de 126 m2, Lámparas LED con sensores de cabeza y camar de video y Monitor de alta definición, para el Hospital Nicolás A. Solano	Panamá	1,575,002.55	505,520	28-sep-12	30-abr-13
	Suministro de mano de obra, para el mantenimiento preventivo y correctivo de las paredes internas y externas del Edificio No.6 del Hospital Joaquín Pablo Franco	Los Santos	35,577.50	91,550	08-abr-13	22-jul-13
<b>MINSAL CAPSI</b>	Las Garzas de Pacora	Panamá	5,440,239.21	40,000	24-mar-10	31-jul-11
	El Empalme	Bocas del Toro	5,345,081.00	37,290	05-abr-11	29-jul-13
	Ocú	Herrera	5,420,230.91	30,000	11-jun-11	13-oct-13
	Pesé	Herrera	5,445,571.12	25,000	11-jun-11	28-sep-13
<b>CENTROS DE SALUD</b>	Mejoras a las instalaciones de los centros de Salud de Santa Ana, La Mesa y Sabana Grande	Los Santos	137,750.00	6,171	24-jun-11	18-ago-11
	Centro de Salud de Penonomé	Coclé	472,235.40	90,234	06-nov-08	27-ago-12
	Readecuación y ampliación del centro de salud de Torrijos Carter	Panamá	437,000.00	39,442	20-dic-10	16-sep-11

**PROYECTOS EJECUTADOS POR EL MINISTERIO DE SALUD, PERIODO 2009-2013**

Proyecto	Provincia	Inversión	Beneficiarios Estimados	Fecha de Inicio	Fecha de Entrega	
Rehabilitación a las Instalaciones de los Centros de salud de Caimito y Chiguirí Arriba	Coclé	195,445.40	32,829	12-dic-11	03-feb-12	
	Veraguas	125,519.28	39,000	10-jul-12	10-oct-12	
SUB-CENTROS	Remodelación y adición del Sub-centro de Salud Caimitillo	Panamá	244,280.00	29,160	15-dic-10	31-ago-11
	Mejoras a las instalaciones del Sub-Centro de Salud de Los Ángeles de Botello	Los Santos	90,000.15	1,841	08-ago-11	01-nov-11
CENTROS MATERO-INFANTIL	Nuevo Cuarto de Urgencia de la Sala Materno-Infantil de Antón	Coclé	1,677,171.50	25,000	04-abr-11	30-abr-13
	Remodelación a los Edificios de Urgencia y Consulta Externa Especializada de Medicina General en el Centro Materno Infantil de Buena Vista	Colón	873,762.00	20,000	21-dic-10	31-may-12
CENTRO DE TRATAMIENTO	Remodelación del Centro de Estudio y Tratamiento de Las Adicciones (CETA) del Instituto de Salud Mental.	Panamá	351,531.94	1,402,296	03-ene-12	02-sep-13
OTRO	Construcción del Depósito Biológico de la Región de Salud de Kuna Yala	Comarca Kuna Yala	353,164.87	40,733	01-abr-11	21-sep-11

# **DIRECCIÓN NACIONAL DE ADMINISTRACIÓN**

## **DIRECCIÓN NACIONAL DE ADMINISTRACIÓN**

### **DEPARTAMENTO DE COMPRAS Y PROVEEDURIA**

Ha venido capacitando a personal nuevo que se ha ido incorporando al departamento, actualizándolos en el manejo de los cambios realizado por la Dirección de Contrataciones Públicas, fortaleciendo de esta manera esta unidad, de igual manera se ha invertido en el remplazo de gran parte del equipo informático logrando ser más eficiente en sus labores diarias.

### **SECCIÓN DE UNIDADES ACUATICAS DE SALUD**

Esta sección se ha mantenido realizando un arduo trabajo en las reparaciones de las lanchas que se encuentra en las diferentes regiones, próximamente estarán entregando lanchas ambulancia nuevas a la región de Bocas del Toro.

### **SECCIÓN DE IMPRENTA**

Esta sección se ha mantenido realizando, las diversas reproducciones de formularios para brindar apoyo a las diferentes instalaciones de salud, así como las instalaciones nuevas que se han inaugurado recientemente (MINSA-CAPSI).

### **SECCIÓN DE ALMACEN CENTRAL**

Esta sección ha venido realizando las entregas de mobiliarios de oficina, útiles de oficina, equipos informáticos, que bajo esta dirección se han realizado las compras.

### **SECCIÓN DE MANTENIMIENTO Y TALLERES**

Esta sección ha venido realizando, las tareas de remozamiento a diversos Centros y Sub-centros de salud a nivel nacional. Mejorándolos en gran medida, para que estas instalaciones de salud puedan seguir brindando un servicio óptimo de salud a toda la población.

### **SECCIÓN DE TRANSPORTE**

### **SECCIÓN DE ARCHIVO Y CORRESPONDENCIA**

### **SECCIÓN DE SERVICIO GENERALES**



## **SECCIÓN DE SEGURIDAD**

Estas secciones ha venido realizando, un arduo trabajo apoyando en gran medida la gestión de esta Dirección, en la distribución de la correspondencia a nivel nacional, en el traslado de personal para que se pueda brindar una oportuna atención en las giras, reuniones, diversos eventos y salvaguardando los bienes del estado.

## **DIRECCIÓN NACIONAL DE ADMINISTRACIÓN**

Le es asignada a la Dirección Nacional de Administración la firma y manejo de los salvo conductos de giras y fines de semanas a nivel sede del Ministerio de Salud.

La tramitación de refrigerios, almuerzos y cenas, para las diferentes reuniones que se realizan en el despacho superior, oficinas adjuntas, secretaria general, la dirección de administración, oficina de enlace del Despacho de la Primera Dama y otras.

Se coordina las citas para el mantenimiento y reparaciones de los vehículos asignados al Despacho Superior y la Dirección Nacional de Administración.

Se le brinda apoyo a la Oficina de Enlace con el Despacho de la Primera Dama, en las diferentes reuniones y eventos tales como visión 20-20, funda cáncer, la Cinta rosada y celeste, Operación Walk entre otras.

Se le brinda apoyo a la Secretaria General en las diferentes reuniones, eventos y compromisos tales como Consejo de Ministros de Salud de Centroamérica (Comisca) 2013, Reunión de Salud de Centroamérica y República Dominicana (Resscad) 2013 y otras.

Se apoyó a la Oficina Nacional de Salud Integral para la Población con Discapacidad (ONSIPD) en la adquisición de equipos informáticos y de aire acondicionado.

La remodelación de las cuatro recepciones del edificio 237.

Instalación de dos manejadoras de 7 ½ y una de 10 toneladas, para el Despacho Superior y el Lobby planta baja. Además de otras manejadoras para el área de asesoría legal. Cabe destacar que estamos en proceso de cambiar todas las manejadoras de este edificio ya que tienen muchos años de funcionamiento y tienen constantes averías.

Además se han instalado equipos de Aires Acondicionado en diversas oficinas tales como Control Fiscal, Almacén Central, CONSALUD, Recursos Humano, El Lobby del Edificio 237, Informática, ONSIPD y otras, para acondicionar o suplir de un ambiente adecuado, cuando colapsa y se reparan las unidades centrales.

La adquisición de cuatro vehículos sedanes I-10, para ser usados en la mensajería de las siguientes oficinas: Despacho Superior (Ministro, Vice ministro, Secretario General, Dirección Nacional de Administración (1), Asuntos Internacionales (1), Archivo y Correspondencia (1) y Asesoría Legal (1).

Adquisición de Lanchas tipo ambulancias las cuales fueron asignadas a las regiones de Bocas del Toro (Hospital Isla Colón), Metropolitana, Panamá Oeste (Chimán e Isla de San Miguel, Ngobe Bugle (Santa Catalina y Bisira) y Veraguas.



# **DIRECCIÓN NACIONAL DE PLANIFICACIÓN DE SALUD**

## **DIRECCIÓN DE PLANIFICACIÓN**

**Panamá pertenece por primera vez al consejo ejecutivo de la organización mundial de la salud** y participa en las 132.ª y 133.ª reuniones respectivamente dando efecto a las decisiones y políticas de la salud, asesorarla y facilitar el trabajo.

**Representación del Ministerio de Salud en la LXIII reunión del consejo directivo Instituto de Nutrición de Centroamérica y Panamá (INCAP), en el mismo se realizó la entrega de la cuota y se participa activamente en las líneas de acción.**

**Participación en las sesiones de alto nivel y reuniones ordinarias y extraordinarias simultáneas de las conferencias de las partes en los CONVENIOS DE BASILEA, ESTOCOLMO Y ROTTERDAM**

**Objetivos generales de la Actividad:**

- a. Determinar oportunidades para gestionar de manera más eficiente y eficaz los productos químicos y los desechos mediante la aplicación en colaboración y coordinada de los convenios de Basilea, Estocolmo y Rotterdam a niveles nacional, regional y mundial;
- b. Fomentar sinergias entre interesados a niveles nacional, regional y mundial;
- c. Aumentar el perfil de la gestión de los productos químicos y los desechos como componentes clave del desarrollo sostenible en los programas nacionales de desarrollo;
- d. Servir de foro para el intercambio de experiencias, lecciones aprendidas y mejores prácticas.

Capacitación en la Gestión para Resultados a través del seminario internacional en **“Gestión para Resultados desde la Perspectiva de los Tomadores de Decisión”**

**Reunión Regional para seleccionar proyectos de demostración de mecanismos innovadores de financiación y coordinación de investigación y desarrollo de tecnologías sanitarias** donde se revisó, discutió y seleccionó los proyectos que constituirán la selección oficial de las Américas en investigación y desarrollo: financiamiento y coordinación.

Panamá participa activamente en forma armónica y coordinada con **EUROsociAL** que es el programa regional de cooperación técnica de la Unión Europea con América Latina y promueve el principio de la cohesión social, orientado de manera estratégica a apoyar las políticas públicas de nuestro país, en componente esencial de la extensión de la protección social en salud, de la ampliación de la cobertura y del acceso efectivo a servicios de calidad.

**Medición de la Equidad en Salud** metodológica para el sistema de monitoreo de la equidad en salud en Latinoamérica.

**Taller de Trabajo sobre Formación de Médicos de Familia y otros Profesionales de Atención Primaria** para avanzar en la reformulación o fortalecimiento de políticas públicas tendentes a garantizar un acceso equitativo a los servicios de salud. Se trata de fortalecer la gestión de las políticas de recursos humanos en salud en los países participantes con énfasis en la medicina de familia, con vistas a favorecer el acceso a los colectivos más vulnerables teniendo en cuenta el contexto intercultural de la región.

### **Planificación de los Recursos Humanos para la Salud**

**Participación en Consulta Nacional del Nuevo Plan Estratégico 2014 – 2019 de la OPS y su Programa y Presupuesto 2014 – 2015.**

Objetivos de la Consulta Nacional: Asegurar el compromiso y apropiación de la autoridad sanitaria nacional para el Plan Estratégico de la OPS 2014-2019 y el Programa y Presupuesto 2014-2015.

**Informe de 2da. Reunión presencial del grupo consultivo de países (CCG) - Plan Estratégico de la OPS 2014-2019 y Primer Programa y Presupuesto 2014-2015**

Programa de Capacitación - Dirigido a Planificadores Regionales - “**Elaboración, formulación y evaluación Anteproyectos de Inversión**”. Orientado a los Jefes de Planificación Regionales en la formulación y evaluación de proyectos de inversión, con base en las disposiciones legales y procedimentales que regulan la materia, para asegurar la correcta estimación de los recursos financieros a nivel nacional.

**EVALUACIÓN DE INDICADORES REGIONALES - OBJETIVO 4 Y 5 DESARROLLO DEL MILENIO** para reducir la mortalidad de los niños menores de 5 años y Mejorar la salud materna.

**EVALUACIÓN DE INDICADORES DE SALUD SOBRE PRODUCCIÓN Y DESEMPEÑO** –para el monitoreo y evaluación de los planes de acción, según situación del problema identificado en los indicadores de producción.





**TALLER PARA VALIDACIÓN DE NORMAS INTEGRALES Y ADMINISTRATIVA DE SALUD AÑO 2013”. 26, 27 de noviembre – 10 y 11 de diciembre 2013.**

**Objetivo Generales de la Actividad:** Revisar documento de Normas Integrales de Salud de Panamá, actualizando los aspectos relevantes de los programas de salud en cuanto a la accesibilidad de los

servicios, atención, curación, rehabilitación y cuidados paliativos de forma oportuna, con equidad y calidad.



**Participación en Consulta Nacional del Nuevo Plan Estratégico 2014 – 2019 de la OPS y su Programa y Presupuesto 2014 – 2015.**

**Evaluación de indicadores de salud sobre producción y desempeño.**



## Evaluación de los Objetivos 4 y 5 de Desarrollo del Milenio (ODM)



### DEPARTAMENTO DE PLANIFICACIÓN AMBIENTAL

- Contra parte del Proyecto de Mejoramiento de la salud mediante el empoderamiento de la población beneficiaria para lograr ampliar la cobertura y el acceso a servicios de agua y saneamiento.
- Fortalecimiento de la sostenibilidad del recurso hídrico mediante acciones locales e institucionales. Que al finalizar el proyecto en Mayo del 2013 se logró que 6 comunidades Indígenas de la Comarca Nogbe Bugle tengan acceso agua para consumo Humano y 2 comunidades con saneamiento el 100% de las viviendas. Por un monto de 4 millones quinientos mil dólares.
- Contra parte de la investigación de Epidemiología y Ecología de Hantavirus y Otras Enfermedades Zoonóticas Transmitidas por Vectores (Emergentes y Re-emergente) en Panamá, II Fase. Hecha por Instituto Conmemorativo Gorgas de Estudios de la Salud.
- Se trata de un estudio epidemiológico de tipo descriptivo y transversal, considerado como el primer estudio de investigación para la identificación de nuevos nichos de circulación de múltiples patógenos que afectan a la población humana, sus reservorios y vectores con un abordaje integral y multidisciplinario de alcance (parte de Panamá Este y Darién) y endémicas de Panamá (algunas de las identificadas en Fase I - Boca de Monte, Chiriquí y Tonosí, Los Santos).
- Con su ejecución se permitió la caracterización de la epidemiología y ecología del hantavirus y otras enfermedades Zoonóticas, transmitidas por vectores (emergentes y re-emergentes) en áreas silenciosas y endémicas de Panamá.

El proyecto se dividió en dos componentes: Estudio de Cero prevalencia en Humanos y Estudios de ecología, donde se cumplió el 100% del estudio. En apoyo a la Dirección de Farmacias y Drogas se evaluaron 134 estudios toxicológicos para el registro de los agroquímicos en el MIDA

**Gira para la entrega del proyecto de agua y saneamiento en la Comarca Ngabe Bugle, Distrito Kusapin y Kankintu**



**Gira para la implementación del plan de parto de la iniciativa mesoamericana**



## **TALLER DE LA RED DE POLÍTICAS INFORMADAS POR EVIDENCIAS (EVIPNET)**

Con el propósito de fortalecer el desarrollo de políticas sanitarias informadas por la evidencia y conformar redes nacionales y una red regional de tomadores de decisiones e investigadores que promueva el uso de la evidencia en el desarrollo de políticas sanitarias se realizó, del 1 al 5 de abril del 2013 en la ciudad de Costa Rica el Taller de la Red de Políticas Informadas por Evidencias (EVIPNet), dirigido a equipos de Centroamérica y República Dominicana, para la elaboración de Resúmenes de Evidencias para Políticas y Diálogos Deliberativos.

Entre los resultados y compromisos de país podemos señalar, la conformación de un equipo nacional de EVIPNet, y la utilización sistemática de evidencias científicas en el proceso de toma de decisiones a fin de ayudar a propiciar los cambios que se requieren en el sistema de salud.

La red de políticas informadas por evidencias (EVIPNet) es una iniciativa innovadora concebida para promover el uso sistemático de investigaciones sanitarias de la más alta calidad (evidencias) en la formulación de políticas para la salud. Esta red fue creada en el año 2005 por la Organización Mundial de la Salud y por la Organización Panamericana de la Salud.

## **ENCUENTRO "DESAFÍOS Y OPORTUNIDADES PARA LA EQUIDAD EN EL ACCESO A SERVICIOS DE SALUD: EQUIDAD EN LA DISPONIBILIDAD Y EL USO RACIONAL DE MEDICAMENTOS Y EQUIDAD EN LA DISPONIBILIDAD DE RECURSOS HUMANOS"**

Con los auspicios del Proyecto EUROsociAL, la Dirección de Planificación participó de un Encuentro sobre "Desafíos y Oportunidades para la equidad en el acceso a servicios de salud: Equidad en la disponibilidad y el uso racional de medicamentos y equidad en la disponibilidad de recursos humanos", realizada en Bogotá, los días 9 y 10 de mayo del año en curso. Panamá, producto de este evento elaboró un dossier de Recursos Humanos.

## **COMISCA - COMISIÓN TÉCNICA DE INVESTIGACIÓN PARA LA SALUD (CTIS)**

La República de Panamá asumió la Presidencia Pre – Tempore del Consejo de Ministros de Salud de Centroamérica y República Dominicana, durante el período de Julio a Diciembre del 2013

En el marco de este mandato, del 25 al 26 de Noviembre la Comisión Técnica de Investigación en Salud, desarrolló en la ciudad de San Salvador una Reunión presencial, en la cual se abordaron los temas de políticas de investigación, priorización de problemas de salud y los avances en el estudio de

Insuficiencia Renal Crónica de etiología desconocida, en Comunidades Agrícolas de la República de San Salvador.

Los temas Regionales priorizados corresponden a: VIH (abordaje de las poblaciones en mayor riesgo-comportamiento y patrones culturales, el impacto en los lugares de trabajo, medición de la adherencia al tratamiento); Nutrición infantil (estrategias de prevención de obesidad infantil), Enfermedad Renal Crónica, Salud Mental y Salud Sexual Reproductiva.

#### **V ASAMBLEA GENERAL DE ENLACES NACIONALES DE LA RED IBEROAMERICANA MINISTERIAL DE APRENDIZAJE E INVESTIGACIÓN EN SALUD (RIM AIS)**

Durante los días 25, 26 y 27 noviembre de 2013, se realizó la V Asamblea General de Enlaces Nacionales de la Red Iberoamericana Ministerial de Aprendizaje e Investigación en Salud, en el Centro de Formación PIFTE de Santa Cruz de la Sierra, Bolivia, gracias al apoyo del Programa CYTED y del Programa PIFTE de la Cooperación Española.

Los objetivos de la Jornada, entre otros, fueron: el intercambio de experiencias y buenas prácticas que puedan contribuir al fortalecimiento de la Red, su sostenibilidad futura y definir de forma consensuada el Plan de Trabajo Anual 2014.

El Plan de Acción del año 2013, considera una serie de Grupos Temáticos o Componentes, de los cuales Panamá es uno de los miembros del Grupo Temático de Ética de la Investigación; cuyo objetivo es compartir experiencias en la aplicación de las regulaciones éticas en Investigación Médica en Iberoamérica.

La Red Iberoamericana Ministerial de Aprendizaje e Investigación en Salud (RIM AIS), es una iniciativa que surge en el marco de la XV Cumbre Iberoamericana de Jefes de Estado y de Gobierno celebrada en Salamanca durante los días 14 y 15 de octubre de 2005. La Red busca el fortalecimiento, la cohesión y una mayor coordinación de los Sistemas Nacionales de Investigación en Salud Iberoamericanos.

Participantes del Taller de la Red de Políticas Informadas por Evidencias (EVIPNet), para la elaboración de Resúmenes de Evidencias para Políticas y Diálogos Deliberativos dirigido a equipos de Centroamérica y República Dominicana, realizado del 1 al 5 de abril del 2013, en la ciudad de Costa Rica.





Fotos son alusivas al acto de inauguración de la V Asamblea General de Enlaces Nacionales de la Red Iberoamericana Ministerial de Aprendizaje e Investigación en salud (RIM AIS), realizada los días 25, 26 y 27 de noviembre de 2013 en Santa Cruz de la Sierra, Bolivia.

Participantes de la V Asamblea General de Enlaces Nacionales de la Red Iberoamericana Ministerial de Aprendizaje e Investigación en salud (RIM AIS), realizada los días 25, 26 y 27 de noviembre de 2013 en Santa Cruz de la Sierra, Bolivia.



## **DEPARTAMENTO DE FORMULACIÓN Y EVALUACIÓN DE PRESUPUESTO Y PROYECTOS DE INVERSIÓN**

- Formulación del Anteproyecto de Presupuesto de Funcionamiento e Inversiones para la Vigencia Fiscal 2014.

- Capacitación de los Planificadores, Administradores y todos los involucrados en levantar, Nivel Nacional y Regional, el Anteproyecto de Presupuesto para la Vigencia Fiscal 2014.
- Monitoreo de la Ejecución del Presupuesto de Funcionamiento e Inversiones del Segundo Trimestre del año 2013.
- Presentación del Anteproyecto de Presupuesto de Presupuesto de Funcionamiento e Inversiones ante el Ministerio de Económica y Finanzas y la Asamblea Legislativa para la Vigencia Fiscal 2014.
- Como Ministerio piloto en la integración de una nueva herramienta, que está empezando a introducir el MEF en las Instituciones Estatales, se capacito por parte de la Dirección de Programación de Inversiones (DPI) del MEF y se proporcionó una clave de usuario del SIPMEP a los planificadores (formuladores) de las diferentes Regiones de Salud y Unidades Ejecutoras Administradoras y Formuladoras de Proyectos, sobre el uso de la nueva herramienta conocida como Sistema Integrado de Planificación, Monitoreo y Evaluación de Proyectos (SIPMEP), que remplazará al actual sistema (SIPROY) en registro de los proyectos de inversión.
- Supervisión de los procesos de formulación de proyectos de inversión, de acuerdo a los criterios del Banco de Proyectos (SINIP-SIPMEP) y capacitación en la formulación y elaboración de los perfiles de proyectos.
- Consolidación del Anteproyecto de Presupuesto de Inversiones del MINSA para la vigencia 2014, presentado por las Direcciones Nacionales, Regionales, Hospitales y otras entidades del sector.

# **DIRECCIÓN GENERAL DE SALUD PÚBLICA**

## DEPARTAMENTO DE INSTALACIONES Y SERVICIOS DE SALUD A LA POBLACION

### PROYECTO DE OPTIMIZACION DEL DESEMPEÑO Y LA CALIDAD (ODC)

La finalidad del Proyecto es conocer el cumplimiento de las normas de Atención establecidas, con el fin de brindar atención de salud con Calidad y Calidez. Esta metodología permite identificar las brechas y las intervenciones necesarias para analizar, dirigir y mejorar el desempeño y crear un cambio de actitud en los trabajadores de la salud.

En este proceso se hace una medición periódica en cada Hospital incluido en el Proyecto, aplicando 18 instrumentos de diferentes áreas técnicas con un promedio de 300 estándares establecidos y se hacen seguimientos programados del cumplimiento de los Planes de Mejora. El Proyecto se desarrolla desde 2006 con el apoyo técnico y financiero de USAID/Proyecto Capacity Centroamerica-Intrahealth International con los siguientes logros:

- Aplicación de Instrumentos de medición en los 14 hospitales de MINSA y Caja de Seguro social con una notable mejoría en el alcance de los estándares de Calidad en todas las instalaciones hospitalarias incluidas en el Proyecto.



- Visitas de seguimiento trimestrales de los planes de intervenciones para el cierre de brechas o problemas encontrados en los 14 hospitales del proyecto.



- Participación de los equipos de ODC de las 14 Instalaciones de Salud en el Taller de Campeones cuya finalidad fue realizar un intercambio de experiencias exitosas entre los hospitales del

proyecto. Se contó con la participación de los Directores Regionales de Salud, a quienes se les presento los resultados obtenidos desde el inicio de la aplicación del Proyecto.



- Debido al éxito en la mejora de la calidad de la atención en las instalaciones, se logra la extensión del Proyecto para nuestro país para el periodo 2014-2017, y la incorporación de 6 nuevas instalaciones Hospitalarias tanto del MINSA como de la Caja de seguro Social, completando un total de 20 hospitales beneficiados con este proyecto.
- Estas mediciones para la Optimización del Desempeño y la Calidad se extenderán a 6 Centros de Salud de la Red de Atención primaria.
- Validación del Manual de Optimización del Desempeño y la Calidad con los equipos de calidad de las instalaciones del proyecto, logrando con esto contar con un documento de referencia para el desarrollo de la metodología dentro de las hospitales.



- Capacitación a nuevos miembros de los equipos de Optimización del desempeño y la calidad de los 14 hospitales ya incluidos en el Proyecto e inducción de los equipos de los 6 hospitales nuevos incluidos. Total capacitados: 40 funcionarios





- Capacitación a los jefes de docencia de los 20 hospitales dentro del proyecto sobre la Metodología de Aprendizaje de Mejora del desempeño, cuya finalidad es que este personal forme parte de los equipos de Optimización del desempeño y la calidad apoyando con la creación de programas de docencia cónsonos a las necesidades de conocimiento, habilidades y competencias identificadas en las mediciones. Total capacitados: 20 funcionarios.



- Revisión de los Instrumentos y Estándares de ODC por expertos de nuestros Hospitales Nacionales y personal del nivel Central.

**COORDINACION DE COMITES TECNICOS NACIONALES: (Infecciones Nosocomiales y Bioseguridad.)**

- Se realizó la coordinación de las reuniones mensuales del Comité Nacional de Bioseguridad y el Comité Técnico Nacional para la Prevención, Vigilancia y control de las Infecciones asociadas a la atención en salud.



- Participación como miembros del Comité Sectorial de Bioseguridad de salud para los Organismos Genéticamente modificados (OGM)



- Proceso de revisión y actualización de las Normas de Prevención, Vigilancia y control de las infecciones asociadas a la atención en salud.
- Inicio en la elaboración de las Normas Generales de Bioseguridad.
- Inspección del Hospital Luis Chicho Fábrega luego del incendio en el Sistema de Aire acondicionado.
- Participación en el Comité técnico que investiga las causas de las muertes de los Neonatos en el Complejo Hospitalario Metropolitano Arnulfo Arias Madrid.

## **HOSPITALES LIBRES DE MERCURIO**

Coordinación del Proyecto Formador de Formadores para Hospitales libres de mercurio, proyecto piloto apoyado por la ONG Salud Sin Daño, que apoya técnica y financieramente para la eliminación del mercurio dentro de la práctica de nuestros hospitales buscando alternativas para el reemplazo de la

tecnología existente por productos y equipos libres de mercurio. Participan en el proyecto 7 hospitales incluyendo instalaciones del MINSA y Caja de Seguro Social y 3 hospitales privados.

## **SIMPOSIO DE BIOSEGURIDAD**

Coordinación del Simposio de Bioseguridad en el II Congreso Multidisciplinario Científico Nacional del Ministerio de Salud, contamos con la participación de expertos en la materia donde se trataron temas como: Limpieza y desinfección de Instalaciones de Salud, Abriendo espacios para la Bioseguridad en las Instalaciones de Atención primaria en Salud, Laboratorios clínicos seguros en las instalaciones de atención primaria en salud y Control de infecciones asociadas a la atención en salud en gérmenes emergentes MDR y PANDR.

## **AUDITORIA SOCIAL**

- Estructuración y gestión del desarrollo de la auditoria social de provisión de servicios de salud de la red itinerante la cual inicio en 79 grupos. Se logró este año la expansión de la auditoria a la red fija con un total de 240 grupos poblacionales, en este momento se está iniciando el proceso de identificación y capacitación de 1 a 2 auditores para la aplicación de la encuesta de satisfacción.
- Reunión anual con los coordinadores regionales de auditoria social, logrando una mayor comunicación en el proceso y un constante flujo de la información con los responsables.



## PROGRAMA AMPLIADO DE INMUNIZACIONES

### Vacunación en las Américas:

Panamá como parte integrante de la región de las Américas, ha alcanzado importantes logros con respecto a las metas planteadas por la OPS/OMS, en materia de erradicación y eliminación de Enfermedades inmune prevenibles y en el control de la morbilidad de otras. Esto ha sido posible, gracias al fortalecimiento gerencial del Programa Ampliado de Inmunizaciones, lo que nos ha permitido asegurar la sostenibilidad



del mismo, como una clara evidencia de que este es un excelente indicador de acceso y equidad a los Servicios de Atención Primaria, permitiéndonos así, reducir brechas de inequidad y el acceso de la población más vulnerable a los Servicios de Salud, para el mejoramiento de sus condiciones y calidad de vida.

Nuestro país fue el primero en la Región de las Américas, en lograr erradicar la Poliomielitis desde 1972, la Fiebre Amarilla Urbana desde 1905, la Fiebre Amarilla selvática desde 1974, la Difteria desde 1982, el Sarampión desde 1995, desde 1999 no tenemos Síndrome de Rubéola Congénita, Rubéola desde el 2001 y hemos logrado controlar la Meningitis por Haemophilus Influenzae y el tétanos Neonatal desde el 2002, pero continuamos con casos endémicos de Tos ferina en algunas regiones de salud, cuyo principal portador, son los adultos tosedores, los cuales han perdido su nivel protector de inmunidad. Estos avances, han sido posibles, gracias a la inclusión en el Esquema Nacional de Vacunación, de las vacunas que protegen contra estas enfermedades.

En el año 2013, hemos realizado modificaciones dentro del Esquema Nacional, se bajó la TDAP a la edad de 10 años para que su aplicación sea simultánea con la vacuna contra el Papiloma virus, se adquirió a través del Fondo Rotatorio de la OPS LA VACUNA CONTRA LA VARICELA PARA

MANEJO Y CONTROL DE BROTES, se amplió dentro del grupo de los ptes crónicos la vacuna de Neumococo Conjugado a los pacientes Diabéticos y a los de VISH/SIDA. Igualmente se inicia en las áreas metropolitanas y de san miguelito la vacunación con Neumococo conjugado a la nueva cohorte de adultos mayores de 60 años cautivos en casas hogares y asilos.

Un logro en Vacunación ha sido el aumento de la cohorte de parejas de las puérperas y cuidadores del Bebe vacunados con Tdap lo que nos indica la gran acogida y aceptación de esta vacuna en la población panameña.

### **Intervenciones eficaces y de bajo costo:**

Gracias a que el gobierno de Panamá ha definido como prioridad en su agenda política, las acciones de vacunación como la medida costo efectiva de mayor relevancia en Salud Pública, se ha ido ampliando el Esquema Nacional de Vacunación con nuevas vacunas y la compra de vacunas se realiza con fondos del presupuesto estatal.

La inversión en Vacunas para este solo año fue de: \$ **123, 040, 000**

### **Semana de Vacunación de las Américas:**

Reconocemos ésta como una excelente estrategia, para alcanzar a los grupos de población más desprotegidos y con limitado acceso a los Servicios de Atención de Salud. Panamá. Se unió a este esfuerzo de Panamericanismo y en este año coordinamos con el hermano país de Costa Rica en donde se seleccionó todo el cordón fronterizo, priorizando la movilización de los recursos hacia las áreas con más bajas coberturas y altas deserciones. Igualmente se coordinó con representantes del sector salud de Colombia del sector de marraganti, pucuro, paya y sobiaquiru del cordón fronterizo con Darién.

En el acto Inaugural de esta semana se contó con la participación del Ministro de Salud, Directores del MINSA, de la CSS el representante de la OPS/OMS/PANAMÁ y de UNICEF y el presidente de la sociedad panameña de Pacientes Diabéticos. Se realizó por segundo año consecutivo el Barco de la Vacunación orientado a personas de la III era edad y Diabéticos.

Se aplicaron aproximadamente 135,000 dosis de vacunas.



**Coberturas de Vacunación:**

Para este año la cobertura aproximada más alta alcanzada hasta el momento es la de Neumococo Conjugado en los niños menores de un año y la Hepatitis A en los niños de 1 año.

Igualmente hemos cubierto contra la Influenza al 100% a los trabajadores que laboran en las granjas Avícolas, y al 85% aproximado de los indígenas cautivos en áreas comarcales.

**Cadena de Frio:**

Se recibió donación de un cuarto frio por la empresa Pfizer para Aumentar la capacidad instalada del Depósito Nacional.

**Evaluación.**

Con el apoyo de las Empresas Proveedoras de Vacunas: Sanofi Pasteur, Pfizer, Glaxo Smith Klene, y del Instituto Serum de la India se logró realizar la Evaluación Anual del Programa Ampliado de Inmunizaciones en el Hotel TRYP DE LA CIUDAD DE PANAMÁ donde participaron 85 funcionarios de salud de la CSS </MINSa, representantes de la Comisión Nacional Asesora de Practicas de Inmunización (CONAPI) y del Sector Privado. Se realizó un taller para conocer las fortalezas y debilidades detectadas en el año.

**Sistema de Información:**

Se logró aumentar a 9 Regiones de Salud la utilización del Registro Diario de vacunación en el Software del Sistema de Información del PAI, lo que permitirá conocer en el futuro el status vacunal de cada niño a través del sistema nominal de vacunación.

# PROGRAMA DE SALUD DE NIÑEZ Y ADOLESCENCIA

## Programa Nacional de Salud Integral de la Niñez

- Coordinación de trabajo con el Despacho de la primera dama para acciones generadas dentro del Programa de atención integral a la primera infancia (PAIPI), a través del cual se estableció la ruta de atención integral a la primera infancia (RAIPI), desarrollándose la organización, remodelación, instalación y funcionamiento de salas de estimulación temprana dentro de las instalaciones de salud como Centros de Salud. Capacitación en desarrollo infantil, Capacitación a parteras empíricas y establecimiento de Albergues maternos en área Ngobe bugle. Apoyo al desarrollo de acciones de Bancos de leche humana pasteurizada.
- Capacitación en temas de salud infantil a 30 encuestadores del Instituto nacional de Estadística INEC, que fungieron como encuestadores de la Encuesta de Indicadores múltiples, INEC UNICEF.



- Jornada conmemorativa de la Semana Mundial de la Lactancia Materna 2013, con el lema “**Apoyo a las madres que amamantan: cercano, continuo y oportuno**”.
- La actividad conmemorativa, se realizó el 1 de agosto de 2013, en el Hotel Country Inn de la Ciudad del saber, fue presidida por S.E. Dr. Javier Díaz, Ministro de Salud, el momento fue oportuno para resaltar la importancia de la Lactancia Materna y la importancia del apoyo de consejeras para ayudar a las madres a establecer y mantener la lactancia materna.



- Se celebra el domingo 4 de agosto de 2013 “**La Gran Tetada en el Parque Omar**” con la participación de madres de familias, embarazadas, niños y padres de familia, donde se orientó a las madre acerca de la Importancia de la Lactancia Materna Exclusiva. Con apoyo del Despacho de la Primera Dama.



- Capacitación del recurso técnico responsable de la operación y funcionamiento de los Bancos de Leche Humana Pasteurizada del Hospital José Domingo de Obaldía, Hospital San Miguel Arcángel, Complejo Hospitalario Metropolitano Arnulfo Arias Madrid, Hospital Rafael Estévez para garantizar la calidad del procesamiento adecuado de la leche humana.
- Capacitación del equipo multidisciplinario de 20 funcionarios, del Hospital José Domingo de Obaldía, en Lactancia Materna con una duración de 20hras.



- Compra de equipos para el equipamiento de 3 Bancos de Leche Humana Pasteurizada los que estarán ubicados en las instalaciones hospitalarias antes mencionadas.
- Participación en el grupo institucional de medición y seguimiento de las metas del Milenio, participando en la redefinición de indicadores de evaluación de metas.
- Implementación de las Normas Técnicas y Administrativas del Programa de Salud Integral del Niño y la Niña desde el Nacimiento a los 9 años de edad, con énfasis en Protocolo de Zinc y el manejo de la Diarrea a nivel nacional donde se capacitaron 70 funcionarios entre coordinadores de niñez, Farmacia y nutrición. Con Apoyo del Banco Interamericano de Desarrollo y en Coordinación con el Departamento de Nutrición.



- Capacitación en el Taller Nacional sobre Atención al Desarrollo del Niño/a”, en La Región de Veraguas, con participación de las Regiones de Bocas del Toro, Darién Ngabe Bugle y Veraguas, para formar facilitadores en la atención del Desarrollo del Niño y la niña; del 12 al 15 de noviembre de 2013, donde se capacitaron 20 funcionarios, con énfasis en la participación de comunitaria para el seguimiento del desarrollo infantil.

- Capacitación para formar facilitadores en la Atención del Desarrollo del Niño y la niña; en las Regiones de Chiriquí, Herrera, Los Santos y Coclé. Con participación del Ministerio de Educación, Instituto Panameño de Habilitación Especial, Caja del Seguro Social y Ministerio de salud en coordinación con el Despacho de la Primera Dama.

- Elaboración, validación y

diagramación de la Libreta del Niño y la Niña; con el apoyo del Despacho de la Primera Dama y el financiamiento del Banco Interamericano de Desarrollo.

- Revisión de la propuesta del Programa y Norma de Tamizaje Auditivo.
- Compra de insumos y equipos para los Tamizaje Neonatal y Auditivo.
- Reuniones de coordinación con la UGSF,

representantes regionales y consultores de los proyectos de fortalecimiento a los servicios de salud y proyecto Mesoamericano, para la identificación, desarrollo e implementación de los componentes 01, elaboración de un modelo de consejería en planificación familiar con enfoque de género y con pertinencia cultural, orientado a trabajo con adolescentes en los servicios de las comarcas indígenas y áreas rurales dispersas, componente 02 desarrollo de normas, guías, y protocolos clínicos en atención materna y neonatal, componente 03 desarrollo de plan de parto orientado al uso en áreas rurales, componente 04 estrategia de cuidados obstétricos y neonatales esenciales, y el componente 05 desarrollo de una estrategia para el cambio de comportamientos y materiales validados para incentivar la demanda de los servicios materno infantiles en las comarcas indígenas y áreas rurales dispersar, con enfoque de género e interculturalidad.

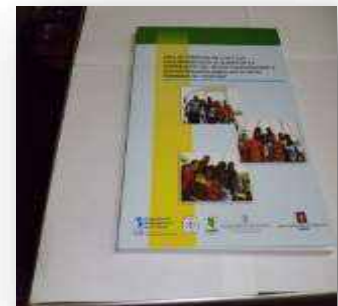

**ESTAS ACTIVIDADES FUERON DESARROLLADAS CON APOYO TECNICO Y FINANCIERO DE LA OFICINA REGIONAL DE NIÑEZ Y NUTRICION DE OPS/OMS WASHINGTON Y OPS/OMS DE PANAMA, PROGRAMA MUNDIAL DE ALIMENTOS, DESPA**

#### **Programa Nacional de Salud Integral del Adolescente**

- Se realizaron 4 capacitaciones a nivel nacional sobre las Guías de Atención de los y las Adolescentes en el marco de las necesidades de Atención del Nivel Primario (IMAN) y las Guías de Gestión para la Provisión de Servicios Integrales de salud a los adolescentes y jóvenes en la República de Panamá, con partición de las Regiones de Herrera, Los Santos, Veraguas, Coclé, Chiriquí, Ngabe Bugle, Bocas del Toro, Panamá Este, Darién y Guna Yala; donde se capacitaron 135 funcionarios.
- Capacitación sobre las Guías de Atención de los y las Adolescentes en el marco de las necesidades de Atención del Nivel Primario (IMAN) y las Guías de Gestión para la Provisión de Servicios Integrales de salud a los adolescentes y jóvenes en la República de Panamá, a 20 funcionarios del nivel local de la Región Metropolitana de Salud .
- Elaboración de los contenidos para la confección del Rota folio “Aprendiendo de Salud Integral como Adolescente y Jóvenes y Jo Panameños/a: Desarrollo de Habilidades para la Vida con apoyo técnico y financiero del Fondo de Población de las Naciones Unidas, con participación de la Dirección de Promoción de la Salud, Programa de Salud Sexual Y Reproductiva y los adolescentes .
- Fortalecimiento de los Servicios Amigables para Adolescentes a través de la capacitaciones en adolescencia a los funcionarios de Panamá Oeste, Colon, San Miguelito y Metropolitana.
- Capacitación de 30 funcionarios de 6 Regiones de salud (Darién, Metropolitana, Coclé, Bocas del Toro, San Miguelito y Chiriquí) y del nivel central en la temática “La Trata de Personas y toda sus modalidades”, los días 14 y 15 de noviembre de 2013, con apoyo técnico y financiero de la Organización Internacional de Migración.
- Durante el año 2013 se ha participado en reuniones de coordinación con organismo internacionales (UNICEF, OPS.UNFPA, OIM, PMA y el BID), Instancia nacionales como el Despacho de la Primera Dama, CONAPREDES, MITRADEL, MIDES; SENNIAF, MEDUCA, IPHE, APLAFA y otros.

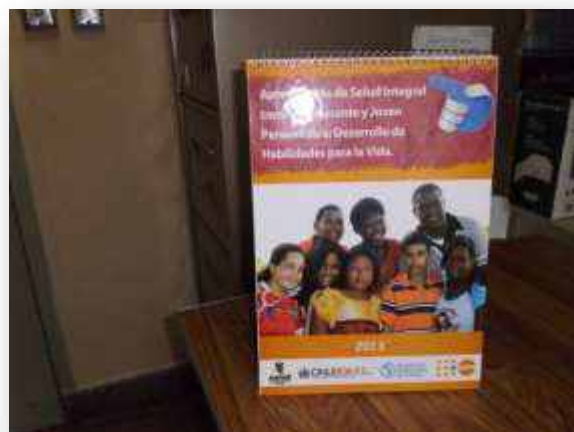



**ACTIVIDADES DESARROLLADAS CON APOYO TECNICO Y FINANCIERO DE LA AGENCIA SUECA DE DESARROLLO INTERNACIONAL (ASDI), LA REAL EMBAJADA DE NORUEGA/ AGENCIA NORUEGA DE COOPERACIÓN PARA EL DESARROLLO (NORAD) , OPS/OMS PANAMA Y FONDO DE POBLACION DE LAS NACIONES UNIDAS.**



## PROGRAMA NACIONAL DE SANGRE

- Reunión para trazar estrategias de trabajo conjunto con la Coordinación de los Bancos de Sangre de la Caja de Seguro Social. Reunión en Vicerrectoría de Asuntos estudiantiles (VAE). Universidad de Panamá. Objetivo: Reforzar el apoyo de VAE a las colectas de sangre.
- Taller con los Bancos de Sangre de la Caja de Seguro Social. Objetivo: explicar el llenado del formulario de las estadísticas. Reunión de la comisión de donación voluntaria de sangre. Objetivo: establecer las estrategias de trabajo para el año 2013.
- Distribución de notas a Caja de Ahorros, Contraloría, Industrias Lácteas, Levapan, Pascual Hermanos, Ministerio de Seguridad. Objetivo: solicitar su cooperación y permitir la promoción de la donación voluntaria de sangre.
- Colecta de sangre en el MINSA.
- Supervisión al Hospital Regional de Chepo.
- Recibo de la donación de un sellador. El mismo fue donado por la Fundación Gotitas de sangre y vida para los niños y será usado en las colectas de sangre.
- Reunión para iniciar el diseño de los manuales de procedimientos de Banco de Sangre.
- Supervisión a Hospital Rafael Estévez y Hospital Aquilino Tejeira y Hospital Nicolás A. Solano.
- Reunión convocada por el Despacho de la Primera Dama. Objetivo: coordinar colecta para conmemorar el Día mundial del donante voluntario de sangre.
- Reunión con la organización “Sangre Panamá”. Objetivo: Los miembros de la organización desean sumarse a las actividades de promover la donación voluntaria de sangre”.
- Reunión con miembros de “Embajada por la Paz”. Objetivo: solicitar al Programa Nacional de sangre su apoyo para la coordinación de la asistencia de los hospitales a colecta de sangre.
- Charla de sensibilización organizada por VAE. Lugar: Auditorio de la Facultad de Administración y Empresas. (Lic. Octavio Rodríguez: voluntario).
- Capacitación de promotores para la promoción de la donación voluntaria de sangre. Apoyo: Organización Panamericana de la Salud.
- Charla de sensibilización organizada por VAE. Lugar: Auditorio de la Facultad de Administración y Empresas. (Lic. Esmeralda de Lam).
- Colecta en la Facultad de Comunicación Social. Se coordinó con Hospital Nacional.
- Charla de sensibilización en Contraloría. (Lic. Esmeralda de Lam/ Lic. Casimiro Reichlin W.
- Colecta en la Facultad de Administración de Empresas y Contabilidad. Se coordinó con el Hospital Sato Tomás.
- Taller de Chagas.
- Reunión con el Dr. Samuel Oro para coordinar la colecta de sangre en las instalaciones de la clínica de la Comunidad Apostólica Hosana. Hora: 5:00 p.m. a solicitud del Dr. Oro.
- Participación en programa Hosana TV. Objetivo: Promover la donación voluntaria de sangre y promover la colecta a realizarse.
- Colecta en el Campus Harmodio Arias. Se coordinó con Instituto Oncológico Nacional.
- Supervisión al Banco de Sangre del Hospital Dionisio Arrocha de Puerto Armuelles.
- Supervisión a los Bancos de Sangre de los hospitales: Materno Infantil José Domingo De Obaldía, Dr. Rafael Hernández, Hospital Chiriquí, Centro Médico Mae Lewis. Los dos últimos son privados.

- Charla de sensibilización en la Alcaldía. Objetivo: Promover la donación voluntaria de sangre y estilos de vida saludables. (Lic. Esmeralda de Lam / Lic. Casimiro Reichlin).
- Participación en programa Hosana TV. Objetivo: Promover la donación voluntaria de sangre y promover la colecta a realizarse.
- Reunión con los Bancos de Sangre de MINSA. Objetivo: Consensuar el flujograma para validación de la serología de los donantes de sangre.
- Charla en SINAPROC. Objetivo: Promover la donación voluntaria de sangre y los estilos de vida saludables. (Lic. Esmeralda de Lam / Lic. Casimiro Reichlin).
- Arreglo del Salón Santiago para colecta de sangre.
- Colecta de sangre. Salón Santiago, Parque Omar. PNS coordinó la asistencia de ION, Hospital Nicolás y el Hospital San Miguel Arcángel.
- Reunión con consultora para definir metodología a seguir para el diseño de los Estándares de trabajo para los bancos de sangre y servicios de transfusión. Nota: Se solicitó cooperación a OPS para la contratación de la consultora.
- Docencia en el Hospital Luis Fábrega. (Lic. Lam / apoyo de lic. Casimiro Reichlin).
- Reunión en la Asociación Adventista de Panamá. Objetivo: Dar seguimiento a la nota de solicitud para que permitan realizar actividades de promoción de donación voluntaria de sangre.
- Reunión de validación de los Estándares de trabajo para los bancos de sangre y servicios de transfusión de Panamá. Participaron hospitales públicos y privados del país, Sociedad de Medicina Transfusional, Colegio de Laboratoristas clínicos, Sociedad Panameña de Inmunoematología, Aféresis y Banco de Sangre.
- Reunión con representante de la Fundación Gotitas de sangre y vida. Objetivo: Reafirmar el apoyo de la Fundación al Programa Nacional de sangre en la promoción de la donación voluntaria de sangre. (En su participación en las colectas de sangre y en la ubicación de grupos de donantes potenciales de sangre.
- Reunión de validación del flujograma de abordaje de los donantes cero reactivos. Nota: Es una iniciativa de Epidemiología, el Programa Nacional de Sangre les está apoyando.
- Supervisión a los bancos de sangre y servicio de transfusión de provincias centrales y Santiago.
- Supervisión al banco de sangre del Hospital Nacional y Hospital Santa Fe.
- Supervisión al banco de sangre del Centro Médico Paitilla, Hospital Punta Pacífica, Clínica Hospital San Fernando.
- Charla de sensibilización a los miembros del Club de Leones. Lugar: HSMA.
- Entrega de computadoras donadas por el Despacho de la Primera Dama a los bancos de sangre de: Hospital Aquilino Tejeira, Rafael Estévez, Cecilio Castellero, Gustavo Nelson Collado, Anita Moreno, Joaquín Pablo Franco.
- Colecta de sangre. Facultades de Ciencias Naturales y Exactas, Farmacia y Enfermería. Se coordinó la asistencia del Hospital Santo Tomás.
- Taller para el diseño del Plan Nacional de Sangre de la República de Panamá.
- Colecta de sangre. Facultades de Arquitectura e Informática. Se coordinó la asistencia del Hospital del Niño.
- Reproducción de: Normas Técnicas y Administrativas que regulan los Bancos de sangre y Servicios de transfusión en Panamá y Estándares de trabajo para los Bancos de sangre
- Colecta de sangre. Facultad de Derecho y Ciencias Políticas. Se coordinó la asistencia del Hospital de Especialidades Pediátricas y Clínica Hospital San Fernando.

- Supervisión y entrega de computadora en el banco de sangre del ION y el Hospital Santo Tomás.
- Colecta de sangre. Facultades de Medicina, Ciencias Agropecuarias y Odontología. Se coordinó la asistencia del Hospital Santo Tomás.

**Día Mundial del Donación Voluntaria de Sangre - 14 DE JUNIO DE 2013- COLECTA DE SANGRE PARQUE OMAR**



Colecta de sangre LAS TABLAS





Colecta de sangre en Santiago





# COLECTAS DE SANGRE EN EL FESTIVAL ABIERTO Y FERIA DE RECICLAJE PARQUE OMAR



## **DEPARTAMENTO DE SALUD BUCAL**

Monitoreo a las 14 Regiones del país.

- 2 Reuniones de Coordinadores Realizadas: en Región de Salud de Colón y Coclé.
- Supervisión en campo a 13 Regiones de Salud.

Actividades de Actualización Realizadas.

- XII Jornada de Actualización Odontológica.
- Simposio de Salud Bucal, en el marco del 2do Congreso Multidisciplinario del MINSA.
- 2das Jornadas interregionales de actualización para Técnicos de Atención Odontológica, realizadas en las Regiones de Salud de Colón y Veraguas.
- Rotación de funcionarios de las Regiones de Salud en los Hospitales Nacionales para fortalecer aquellos procedimientos y tratamientos que se realizan con mayor frecuencia en su nivel de atención.

Información en Salud Bucal.

- Presentación del Informe de País en FOCAP Guatemala 2013, en la mesa de trabajo de Ejercicio Profesional y Seguridad Gremial.
- Presentación del Informe de País en Honduras en el Curso Regional de Capacitación sobre Protección y Optimización en Radiología Dental.
- Implementación del Protocolo de Supervisión en las Regiones de Salud.
- Seguimiento mediante el formulario para monitoreo del ion flúor en el agua de consumo humano.
- Edición del 2do Boletín informativo.
- Actualización del sitio web de Salud Bucal de la página del MINSA.
- Mejora en los Índices de las auditorías de historias clínicas.

Revisión del Marco Regulatorio en Salud Bucal, que permiten guiar y direccionar los servicios de salud bucal.

- Elaboración de los documentos: Marco Regulatorio de Salud Bucal, Inducción de los Odontólogos Internos, Manual para la administración de fluoruros en los Servicios de Salud Bucal en Panamá.
- Publicación en Gaceta Oficial de:

- a. Resolución No.613 del 5 de agosto de 2013, que modifica la Resolución No.04701 de 5 de septiembre de 1994, que crea el Comité Nacional de Bioseguridad en Salud Bucodental. Gaceta Oficial No.27351-A de 13 de agosto de 2013.
- b. Resolución No.605 del 31 de julio de 2013, que adopta el Reglamento Interno de Funcionamiento del Comité Nacional de Bioseguridad en Salud Bucodental. GO No. 27349 de 9 de agosto de 2013.
- Elaboración del Programa para el Internado Odontológico que incluye, Módulos de Capacitación y Evaluación del Odontólogo Interno, con cuatro componentes básicos:
  - a. Proceso de inducción
  - b. Programa Académico Odontológico
  - c. Atención clínica
  - d. Investigación
- Actualización de las normas de bioseguridad.

Intervenciones promocionales y preventivas.

- a. Participación, conformación y firma de la Alianza para un Futuro Libre de Caries.
- b. Aumento del número de Comunidades Libres de Caries.
- c. Aumento de números de kits de aseo oral y lavado de manos del Programa Nacional de Salud Escolar.
- d. Aumento de campañas promocionales de la salud bucal.
- e. Elaboración de nuevos folletos para el componente promocional de la salud bucal.

## **SUBDIRECCIÓN GENERAL DE SALUD AMBIENTAL**

### **Unidad Ambiental Sectorial**

- Se evaluaron 418 Estudios de Impacto Ambiental, donde se cumplió con el 100% de la revisión de los estudios de impactos ambientales ingresado a Unidad Ambiental Sectorial.
- Se realizaron 30 inspecciones a los proyectos categoría II y III para verificar lo expuesto en el estudio de Impacto Ambiental.
- Se evaluaron 13 Auditorías Ambientales y se inspeccionaron 80 Programas de Adecuación y Manejo Ambiental (PAMAS), ingresado a la Unidad Ambiental Sectorial.
- Se capacitaron a 30 técnicos de Saneamiento Ambiental, en la actualización de evaluación de Auditorías Ambientales, PAMAS y estudios de Impacto Ambiental, con la finalidad de promover la descentralización de las inspecciones de PAMAS y estudios de impacto de Ambiental.

### **Área Técnica: Desechos peligrosos y No peligrosos**

- Revisión de 726 pre-declaraciones de aduanas que contiene productos controlados y restringidos ( pinturas, gases refrigerantes, emisiones vehiculares y transformadores)
- Revisión y aprobación de 329 Planos / Plantas de tratamiento de aguas residuales.
- Revisión, evaluación y autorización de 78 solicitudes de empresas para la autorización de descarte de medicamentos vencidos.
- Aprobación de 7 consentimiento previo informado de sustancias restringida a la Secretaria del Convenio de Rotterdam (PIC), en materia de químicos industriales.
- Revisión y aprobación de 92 permisos de operación para Casa controladoras de Plagas y 49 permisos de operación para Expendios de Agroquímicos.
- Elaboración y discusión final del D.E. 386 de 1997, referente a Empresas Controladoras de Plaga.
- Confección del Documento final de la propuesta de Ley Marco sobre el manejo de los Desechos Peligrosos.
- Se revisaron y autorizaron 42 tránsitos o movimientos transfronterizos, en cumplimiento del Convenio de Basilea.

- Se evaluaron y aprobaron cuatros movimientos de exportaciones para la destrucción o reciclaje de desechos peligrosos, en cumplimiento del convenio de Basilea. Estas destrucciones/ reciclaje fueron en materia de líquidos y sólidos de pesticidas y baterías.
- Elaboración del borrador del proyecto Regional de Gestión de residuos de aparatos eléctricos y electrónicos.
- Elaboración del proyecto de actualización del Plan de Implementación del Convenio de Estocolmo, fundamentado en el convenio de Estocolmo.
- Se elaboró la Resolución N° 0909 que incorpora el control de las importaciones de los HCFC 123, HCFC-124 y HCFC-142b, que no estaban incluidos en la Resolución N° 1236.
- Se elaboró la base de datos, para el control de los de los HCFC, en cumplimiento con los lineamientos del Protocolo de Montreal.
- Una primera capacitación de formadores (instructores, profesores y técnicos de RAC), con una duración de 40 horas (5 días) dictada por el Consultor Internacional, el Ing. Rubén Marchand con un total de 27 formadores capacitados, provenientes del Inadeh, UTP, IPTs y talleres de servicio privados.
- Se capacitaron 43 funcionarios a través de dos seminarios sobre la prevención del tráfico ilícito, dirigido a Oficiales de Aduanas, de la Autoridad Nacional de Aduanas, uno en la provincia de Colón (20) en el mes de mayo y el otro en la provincia de Chiriquí (23) en el mes de julio del presente.
- Se capacitaron 60 inspectores técnicos de saneamiento ambiental del MINSA, a través de tres seminarios sobre la aplicación del Protocolo de Montreal en Panamá. El primero se realizó en la ciudad de David (15). provincia de Chiriquí en el mes de marzo, el segundo se realizó en la ciudad de Panamá (23) en el mes de abril y el tercero se realizó en la ciudad de La Villa de Los Santos (22) en el mes de junio.
  
- Elaboración del Informe de Consumo de SAOs año 2012 y envío del documento oficial a la Secretaria del Fondo Multilateral del Protocolo de Montreal en abril de 2013.
- Elaboración del Informe del Plan de Acción para solicitar el segundo tranche del Proyecto HPMP y envío del documento a la Secretaria del Fondo Multilateral en mayo de 2013.



## DEPARTAMENTO DE CONTROL DE ZONOSIS

- Organización de Seminario Científico en Panamá Oeste “Impacto de las Enfermedades transmisibles de notificación obligatoria en Salud Pública y Veterinaria”. Dictado para personal de las instalaciones de la región de Salud de Panamá Oeste.
- Notificación de Rabia Paralítica bovina, Santa Cruz-Renacimiento. Acciones realizadas por Mida-vacunaciones a ganado bovino. Actividades realizadas por MINSA-Control de Zoonosis-vacunación antirrábica canina y felina en el área de afectación.
- Taller Encefalitis equinas. Participación Panamá-MINSA-Departamento de Control de Zoonosis, como evaluadores del taller, realizado para homologación de acciones a tomar ante un brote de encefalitis.
- Visita técnica a instalaciones de SPI-Corozal y Parque Soberanía. SPI- observación de instalaciones y de animales de la Primera Dama y observación de instalaciones renovadas, notificación de necesidades del Médico Veterinario en el Parque Soberanía.
- Envío de vacunas Antirrábicas para caninos y felinos por brote de rabia parálítica bovina.
- En OPS-OMS junto con el Dr. Pérez se coordinó la logística del taller y temas para clínicos y epidemiólogos en enfermedades Zoonoticas a realizarse del 6-al 10 de mayo en las Instalaciones Hospitalarias con consultores de Cuba.
- Realizó readecuaciones al sistema de vigilancia y Plan de Fiebre Amarilla que lleva el departamento.
- Asistencia y participación como conferencistas en el Seminario Científico con las onencias:
  - a. Encefalitis Equinas
  - b. Casos y controles de mordeduras caninas en edades de 1 a 15 años.
- Reunión por casos de intoxicación en Comarca Ngobe Bugle por carne de bovino muerto y se realizó gira de inspección del caso de muertes humanas por consumo de carne de bovino-realizada.
- Coordinación de la readecuación del Código Sanitario en relación a las actividades de Control de Zoonosis.
- Realizó readecuaciones al sistema de vigilancia y Plan de Fiebre Amarilla que lleva el departamento.
- Se tomó de muestras para descartar posible Zoonosis en ganado y coordinación para vacunación canina y felina en el área afectada.
- Preparación de Manual de Fiebre Amarilla y conclusión del plan y Sistema de Vigilancia de Fiebre Amarilla.
- Taller de Diagnóstico Labotarorial de enfermedades Zoonoticas: Leptospirosis y Brucelosis,LCRSP.
- II fase del Proyecto de Epidemiología y ecología de HV y otras enfermedades Zoonoticas transmitidas por Vectores.
- Organización del Taller y reunión de Fiebre Amarilla.
- Entrega de vacunas Antirrábicas para región la de Chame y brochures de promoción.
- Preparación para ponencia de “Salud Pública Veterinaria en Zoológicos”

## **SALUD MENTAL**

- Revisión del Plan Nacional de Salud Mental.
- Instalación del Observatorio Centroamericano de la prevención de la conducta Suicida.
- Se capacitan y se da continuidad para disminuir la brecha en Salud Mental. MHGAP.
- Mayor cobertura, Capacitación, y seguimiento en Tabaco.
- Inicia proyecto en trastornos del desarrollo y autismo.
- El INSAM cumple con propuesta de mejorar su estructura física y funcional.
- Se mantiene la Red Interinstitucional de Salud Mental. 10 años.
- El HSMA tiene un año con la sala de hospitalización dando respuesta a la comunidad.
- Tribunales de Tratamiento y Procuradora.

## **PROGRAMA NACIONAL DE CONTROL DE LA TUBERCULOSIS**

- Cobertura del 100% en la aplicación de la estrategia TAES.
- Porcentaje de Éxito de Tratamiento (83.7%).
- Revisión del Sistema de Información para inclusión en el SISVIG un modelo de Tuberculosis
- Contratación de un ingeniero para incluir en el SISVIG un módulo de Tuberculosis. Financiado por OPS.
- Coordinaciones con:
  - a. Sección de Micobacteriología del Laboratorio Central de Referencia en Salud Pública.
  - b. Departamento de Epidemiología sobre el Sistema de Información SISVIG.
  - c. Programa de ITS/VIH/SIDA, Actividades Colaborativas TB/VIH
- Terminación de elaboración y validación de los siguientes documentos:
  - a. Normas Nacional para la Prevención y Control de la Tuberculosis – 3ra. Edición, diciembre 2013.
  - b. Plan Estratégico Nacional de Tuberculosis de Panamá 2013 -2016, Panamá agosto 2013.
  - c. Plan Estratégico para el Control de Infecciones por Tuberculosis en Panamá 2013 -2016. Panamá agosto 2013.
- Aplicación de nuevas pruebas rápidas para el diagnóstico de tuberculosis.
- Culminación del Proyecto Regional Centroamericano y acuerdo cooperativo con el Centro de Control de Enfermedades realizado en la Región de Colón, sobre Fortalecimiento en la Respuesta en TB y TB/VIH.
- Primer Foro de Actualización, experiencias y avances en tuberculosis de la Región de Colón los días 5 y 6 de diciembre de 2013 en la ciudad de Colón, en el cual participaron médicos, laboratoristas, enfermeras, epidemiólogos, especialistas (neumólogos, infectólogos, internistas) nacionales y expertos internacionales (OPS; OMS; CDC-Guatemala y Proyecto URC).  
Hotel Radisson-Colón – Salón las Exclusas de 8:00 a.m. a 4:00 p.m.

## **CAPACITACIONES INTERNACIONALES:**

- Taller de Tuberculosis en Afrodescendientes, Desafíos y Oportunidades para su Control. Honduras, La Ceiba (18 y 19 de febrero de 2013). Participación de 4 funcionarios.
- I Curso Regional de Control de Infecciones de TB Ciudad de Guatemala (25 de febrero al 1 de marzo de 2013). Participación de 4 personas.
- Taller de Análisis de los Sistemas de Información de la Tuberculosis en Bogotá, Colombia (18 al 20 de septiembre de 2013). Participación de 3 funcionarios.
- 1era. Reunión de Tuberculosis (TB) y TB Multidrogoresistente (TB-MDR) Infantil y Perinatal para Pediatras Expertos de las Américas. Hotel Holiday Inn- Ciudad del Saber, Panamá (9 y 10 de diciembre de 2013). Participación de Brasil, El Salvador, Guatemala, Honduras, Perú, México y Panamá.
- Taller de Estudio de Contactos de TB en Pediatría - Panamá (11 y 12 de diciembre de 2013). Participación de 4 funcionarios y de los países de Brasil, Colombia, República Dominicana, Ecuador, El Salvador, Guatemala, Honduras, México, Panamá, Paraguay y Perú.

## DEPARTAMENTO DE PROTECCIÓN DE ALIMENTOS

### PROGRAMA DE EQUIVALENCIA DE PRODUCTOS CÁRNICOS CON U.S.A

El DEPA realizó capacitación en Inocuidad a más de 70 técnicos no sólo de este departamento, sino también de AUPSA, OIRSA, IICA y de la Embajada de Estados Unidos dictado por Texas Tech University and the Food Consortium apoyados por el IICA y la Embajada de USA.



### CURSOS DE ENTRENAMIENTO EN HACCP DE PRODUCTOS PESQUEROS E INSPECCIONES A BARCOS

Realizadas en el mes de Julio por el Dr. Oscar García experto de OIRSA a los inspectores sanitarios y a las empresas involucradas en el rubro pesquero para capacitación actualizada según las exigencias Europeas y Americanas.



### **AUDITORÍA POR DG MARE (PESCA ILEGAL)**

Coordinación interinstitucional para sacar a nuestro país de lista de países no cooperantes en la pesca ilegal, pudimos cumplir como MINSA y ser retirados de esta lista, participamos en la reunión realizada en Bruselas, Bélgica; sobre este rubro.

### **ESCUELA DE MANIPULADORES DE ALIMENTOS**

DEPA dio seguimiento a la instauración de estas escuelas en las regiones sanitarias de Bocas del Toro, Darién, Panamá Este y las Comarcas, ya que estas no contaban con las citadas escuelas, y son las autorizadas para emitir el carnet de adiestramiento sanitario (carnet verde), el cual es exigencia para todo manipulador de alimentos y de interés sanitario.

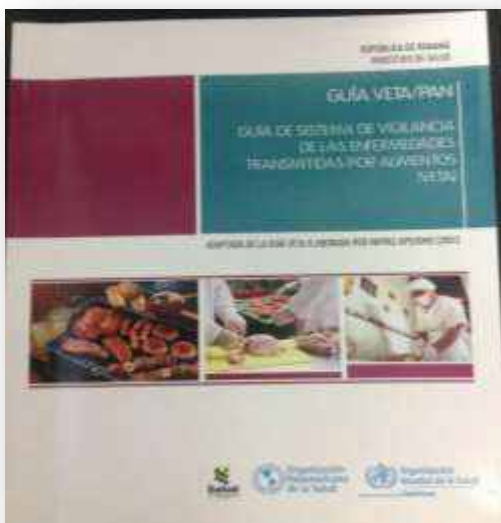

### **GUÍA DE SISTEMA DE VIGILANCIA DE LAS ENFERMEDADES**

## TRANSMITIDAS POR ALIMENTOS (VETA)

Se realizó en conjunto con la Dirección General el lanzamiento de esta guía la cual fue revisada por nuestro departamento, y poder tener un indicador de las ETA'S en nuestro país. La OPS auspició la impresión de esta guía que nos fue entregada para su lanzamiento en los próximos meses.

## PERMISO SANITARIO DE OPERACIÓN

Hemos agilizado el proceso de la emisión de Resoluciones a menos de 30 días, considerando la llegada de la solicitud a este departamento. Adjuntamos cuadro descriptivo.

<b>Departamento de Protección de Alimentos 2011-2013</b>			
<b>Detalle</b>	<b>2011</b>	<b>2012</b>	<b>2013</b>
<b>Solicitud Permiso Sanitario de Operación de Alimentos</b>	<b>112</b>	<b>209</b>	<b>344</b>
Permiso Sanitario de Operación de Alimentos en Trámite de firma	0	0	<b>29</b>
Resoluciones Permiso Sanitario de Operación de Alimentos Firmadas	92	167	<b>259</b>
Solicitudes de Permiso Sanitario de Operación de Alimentos por Subsanar	20	42	<b>56</b>
<b>Solicitud de Certificación de Plantas (incluye Barcos)</b>	170	122	<b>476</b>
Certificación Firmadas	170	122	<b>321</b>
Solicitud de Certificación Planta por subsanar	0	0	<b>155</b>
<b>Solicitud de Registro Sanitario de Alimentos</b>	1124	1113	<b>1484</b>
Registros Sanitarios Firmados	906	1013	<b>1337</b>
Registro Sanitario por subsanar	218	100	<b>147</b>

## DEPARTAMENTO DE GESTIÓN DE LABORATORIO CLÍNICO

1. Reuniones para la aprobación e implementación del “Plan Estratégico Nacional para la Prevención y el Control Integral de las Enfermedades No Transmisibles y sus Factores de Riesgo”.
2. Reuniones para la actualización y elaboración de Normas de Chagas y Leshmaniasis.



3. Formación de Equipo de Trabajo para la habilitación de Instalaciones de los Laboratorios Clínicos según el Consejo Técnico de Salud.
4. Elaboración del componente de laboratorio para preparativos de respuesta, precauciones estándares y de contacto en brotes de Cólera.
5. Participación activa del Comité Técnico del Dengue como Urgencia Nacional y participación del Equipo de Trabajo del Programa de Tuberculosis.
6. Instalación de la Comisión Nacional para la elaboración de normas con respecto a la “Lepra”, una enfermedad olvidada.
7. Participación activa en la evaluación de expediente de las diferentes regiones de salud.
8. Participación en el Seminario para la propuesta del nuevo Algoritmo de VIH-SIDA.
9. El Departamento de Gestión de Laboratorio Clínico colaboró con la campaña para la detección temprana de Diabetes, toma de glucosa y Hb glicosilada a nivel del programa de Salud de Adultos.
10. Seminario taller para la divulgación e implementación del documento “Plan Estratégico Nacional Multisectorial para la Prevención de la transmisión Materno Infantil en VIH y Sífilis.

#### **ENFERMEDADES NO TRANSMISIBLES (ENT)**

1. Apoyo en la construcción de la “GUÍA MÉDICA DE ATENCIÓN INTEGRAL DEL ADULTO MAYOR”.
2. Validación del “PASAPORTE DE CUIDADOS CRÓNICOS” con la Organización Panamericana de la Salud”, pendiente su implementación, en Centro de Salud de Juan Díaz, Paraíso y un centro de Coclè.
3. Parte en la Conformación de la Comisión Nacional de Trasplante Renal.

4. Finalizado el documento “PLAN ESTRATÉGICO NACIONAL PARA LA PREVENCIÓN Y EL CONTROL INTEGRAL DE LAS ENFERMEDADES NO TRANSMISIBLES Y SUS FACTORES DE RIESGO”. (pendiente impresión y divulgación).
5. Firmada la Resolución 0982 de 10 de octubre de 2013 que aprueba el Plan estratégico nacional para la prevención y el control integral de las enfermedades no transmisibles y sus factores de riesgo, pendiente la integración de la Comisión Nacional de ENT.
6. Octubre 14-16, visita de JICA para la Evaluación del Curso Internacional en Prevención y Control de Cáncer Cérvico Uterino en México para el seguimiento a los ex becarios 2007-2010, como país seleccionado
7. Coordinación con Promoción, del PROGRAMA PILOTO Centro Saludable desarrollado en el Centro de Salud de Canto Del Llano, Región de Salud de Veraguas. Terminado y evaluado el 8 de noviembre.
8. Simposio de ENT dentro del II Congreso multidisciplinario científico nacional.
9. Coordinando para el seguimiento de la II Reunión Regional sobre los Retos para el Control del Cáncer en América Latina y el Caribe (PACT).
10. Se coordinó y realizó la séptima Reunión Presencial Comisión Técnica DE ENFERMEDADES Crónicas Y Cáncer Centroamérica Y República Dominicana (CTCC) en la que se revisó la ejecutoria de la Región en lo referente al tema ENT.
11. Avances en el Cumplimiento a la Declaratoria de Antigua Guatemala en Respuesta a los compromisos adquiridos en la Asamblea Mundial de Enfermedades No Transmisibles (ENT).

## COORDINACIÓN NACIONAL DE DOCENCIA E INVESTIGACIÓN

*La Coordinación Nacional de Docencia e Investigación*, dentro de su Plan Operativo se ha trazado como misión fortalecer en el recurso humano del Sistema de Servicios de Salud del, Ministerio de Salud los conocimientos, habilidades y destrezas requeridos para el logro de los objetivos de los servicios de salud en cada uno de sus procesos de atención, con equidad, eficiencia, eficacia, efectividad, calidad, ética, calidez, y promover el desarrollo de investigaciones que fortalezca a la organización y la oferta de servicios. Aplicando al campo de la actividad científica, la investigación la cual es un procedimiento reflexivo, sistemático, controlado y crítico que tiene por finalidad descubrir o interpretar los hechos o fenómenos, relaciones o leyes de un determinado ámbito de la realidad.

## CONGRESO MULTIDISCIPLINARIO CIENTIFICO NACIONAL

*“Promoción de la salud, prevención de la Enfermedad y medicina basada en los resultados”*

Los participantes recibirán orientación en prevención, promoción y atención basada en resultados.

## COMITÉ ORGANIZADOR



# INAUGURACIÓN DEL I CONGRESO MULTIDISCIPLINARIO CIENTIFICO NACIONAL 2013

Inauguración del evento

**Lugar:** Hospital Santo Tomas

Participación más de 700 personas con la presencia total de *1,200*

*22 EXPOSITORES INTERNACIONALES*



## APERTURA DEL EVENTO (INSCRIPCIONES)

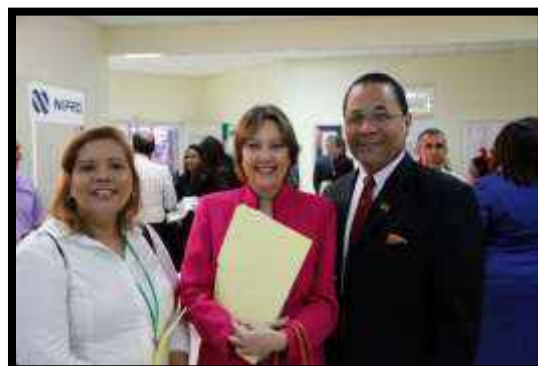

## ACTIVIDADES CIENTÍFICAS



**DR. ALFREDO MACHARAVIAGA**



**LIC. ALDACIRA BRADSHAW**



## PANEL DE URGENCIAS MÉDICAS

**PARTICIPACIÓN DE COMPONENTE DE DOCENCIA EN OBSERVATORIO DE RECURSOS HUMANOS JUNTO CON DEPARTAMENTO DE FORMACIÓN Y CAPACITACIÓN Y OPS**



## LATINOSAN PANAMA (HOTEL EL PANAMÁ)



**CONFERENCIAS SIMULTÁNEAS - LATINSOAN PANAMÁ**



**CONGRESO CIENTIFICO NACIONAL DE INNOVACIÓN, INVESTIGACIÓN Y TECNOLOGÍA EDUCATIVA -DOMO DE LA UNIVERSIDAD DE PANAMÁ**

**REPRESENTACIÓN DE DOCENCIA - MINISTERIO DE SALUD**





## **PARTICIPACION DE ORGANIZACIÓN EN EL CONGRESO SALUD BUCAL**

**DRA. MARIA ROSA BUENAHORA - COLOMBIA**





## CAPACITACIONES EN DENGUE NACIONALES

**Se realizaron las capacitaciones en estas regiones y la presencia de las otras regiones se agruparon en estas seleccionadas.**

**REGIONES:** SAN MIGUELITO, METROPOLITANA, VERAGUAS, CHIRIQUI, PANAMÁ ESTE, PANAMÁ OESTE, HOSPITAL SAN FERNANDO, BIOLÓGICO NACIONAL (Hospital Santo Tomás, Hospital del niño, Hospital San Miguel Arcángel)

El componente de Docencia e Investigación en el Dengue, está elaborado para la capacitación y enseñanza, mediante planes de docencia que contribuyan a través de sus 4 elementos interactuados como son:

- Los docentes facilitadores
- Los profesionales participantes
- El objeto del conocimiento (en este caso del dengue) Todo lo relacionado al entorno donde ocurre el problema lo cual incluye la docencia a la comunidad

**PARTICIPACIÓN:** VECTORES, EPIDEMIOLOGIA, DOCENCIA, ATENCIÓN, LABORATORIO.



**VECTORES**



**EPIDEMIOLOGÍA**

**PANAMÁ OESTE  
NICOLAS SOLANO**



**CHIRIQUI**





PANAMÁ ESTE





**II CONGRESO MULTIDISCIPLINARIO CIENTIFICO NACIONAL  
1600 PERSONAS - HOTEL EL PANAMÁ  
PRESENCIA DE 95 CASAS COMERCIALES**

**ATENCIÓN PRIMARIA EN SALUD, COMPROMETIDOS Y CAPACITADOS PARA  
MEJORAR LA CALIDAD DE VIDA**

**COMITÉ ORGANIZADOR**





## INAUGURACIÓN DEL CONGRESO

### ATENCIÓN PRIMARIA EN SALUD, COMPROMETIDOS Y CAPACITADOS PARA MEJORAR LA CALIDAD DE VIDA



Bajo el lema “Atención Primaria trabajando en equipo comprometidos y capacitados para mejorar la calidad de vida” se llevó a cabo en esta capital los días 30, 31 de Octubre y 1° de noviembre el II Congreso Multidisciplinario Científico Nacional, organizado por la Dirección General de Salud, a través de la Coordinación Nacional de Docencia e Investigación del Ministerio de Salud (MINSa).



Este Congreso Multidisciplinario Científico Nacional al que asistieron invitados internacionales de México, Argentina, Estados Unidos, Guatemala, Perú, Puerto Rico, El Salvador y Venezuela, conto con un área para trabajos libres, donde los profesionales y estudiantes harán la presentación de trabajos: de investigación, protocolo de investigación, casos clínicos y concurso de fotografía.





## PROGRAMA NACIONAL DE CUIDADOS PALIATIVOS

ACTIVIDAD	OBSERVACION
<p>2 Talleres de Lanzamiento del Programa de Cuidados Paliativos en la Región de Salud Metropolitana. Los días 25 y 26 de junio y 16 17 de julio de 2013</p>   	<p><b>Objetivo General:</b> Sensibilizar y capacitar al personal de salud de la Región de Salud Metropolitana en Cuidados Paliativos para contribuir al mejoramiento de la calidad de vida de los pacientes con enfermedades terminales y sus familias.</p> <ul style="list-style-type: none"> <li>✓ En el Taller fueron capacitado 52 profesionales de la salud.</li> <li>✓ Los equipos de los niveles locales identificaron los actores sociales con que cuenta la Región de Salud Metropolitana (ambulancias, Grupos Religiosos Pastoral de Salud, Instituciones Gubernamentales como el MIDES, MEDUCA, entre otros).</li> <li>✓ Necesidades de Capacitación (Manejo del Dolor, Uso de la Vía Subcutánea, Manejo del Duelo Y Manejo de los Opioides).</li> <li>✓</li> </ul> <p>El equipo Nacional de Cuidados Paliativos se compromete en dar Capacitación y actualización de acuerdo a las necesidades educativas, Seguimiento y asesoría a los coordinadores de Cuidados Paliativos en la Región.</p>
<p>Capacitación sobre Cuidados Paliativos a los equipos de los Niveles locales de la Región de Salud de San Miguelito. El 22 7 23 de abril de 2013</p>   	<p>El Objetivo del seminario es capacitar a los equipos de los Niveles Locales a cerca del Programa de Cuidados Paliativos.</p> <p>Se realiza nuevamente el seminario y se capacitan 15 funcionarios.</p> <p>Compromisos de la Región:</p> <ul style="list-style-type: none"> <li>✓ Se conformaron los equipos de Cuidados Paliativos en los 9 centros de salud y 2 Subcentros de salud.</li> <li>✓ Se hará un lanzamiento del Equipo de Cuidados Paliativos en el Centro de Salud de Veranillo.</li> </ul>



ACTIVIDAD	OBSERVACION
<p>Taller de Evaluación del Programa de Cuidados Paliativos año 2012.,los días 19 y 20 de marzo de 2013</p>  	<p>El objetivo del taller es presentar los resultados de la evaluación del Programa de Cuidados Paliativos año 2012 por región e instalación de Salud.</p> <ul style="list-style-type: none"> <li>✓ En el taller se trataron los temas Plataforma Virtual en Cuidados Paliativos,, Gestión y Sostenibilidad del Programa de Cuidados Paliativos , importancia de la comunicación en Cuidados Paliativos en otros.</li> <li>✓ Se discutieron y analizaron los Planes Operativos del año 2012 de cada Región e instalación de salud.</li> <li>✓ Confección de los planes operativos año 2013 y el Análisis FODA de cada Región e instalación de salud.</li> <li>✓ Discusión de la Guías de Apoyo para el Programa de Cuidados Paliativos.</li> <li>✓ Presentación de la Evaluación del programa, año 2012 por los coordinadores nacionales del MINSA y CSS.</li> </ul>
<p>2 Capacitaciones a las Enfermeras de la Caja de Seguro Social del área Metropolitana en Cuidados Paliativos.14 y 15 de marzo de 2013 y 5y6 de julio de 2013.</p> 	<p>El objetivo del seminario es capacitar a las enfermeras de la CSS en Cuidados Paliativos.</p> <ul style="list-style-type: none"> <li>✓ Fueron capacitadas 90 enfermeras.</li> <li>✓ Entre los temas a tratar en el taller tenemos,; Concepto y Filosofía de los Cuidados Paliativos, Disponibilidad y Acceso a Opioides en entre otros</li> <li>✓ Realización del Taller Manejo de la Vía Sub Cutánea.</li> </ul>

ACTIVIDAD	OBSERVACION
<p data-bbox="162 262 795 367">Actualización en Cuidados Paliativos para los equipos del Nivel Local de la Región de Salud de Herrera, el 10 de julio de 2013</p> 	<p data-bbox="812 262 1453 325">Capacitación dirigida 41 funcionarios de la Región de Salud de Herrera y Equipos de SADI de la CSS.</p> <p data-bbox="812 367 1453 535">Se Desarrollaron los siguientes temas: Prevención del cáncer por Tabaco desde la Atención Primaria, Manejo de Síntomas y Dolor En Pacientes de Cáncer por Tabaco, Rotación y Mitos de Opioides y Manejo del duelo en Pacientes con Cáncer.</p> <ul style="list-style-type: none"> <li data-bbox="868 556 1453 703">✓ Empoderamiento completo de la Coordinación del programa de Cuidados Paliativos Regional, y quien participa como colaboradora en la ejecución del proyecto antitabaco de la provincia de Herrera.</li> <li data-bbox="868 703 1453 787">✓ Participación de Expositores de la Región de Salud de Coclé y del Programa Nacional de Cuidados Paliativos</li> <li data-bbox="868 787 1453 871">✓ Dinámica interactiva de preguntas y respuestas al final de cada presentación.</li> <li data-bbox="868 871 1453 976">✓ Entrega de material educativo (autogestión con la Cooperativa. Gladys B. de Ducasa de Las Tablas) y refrigerio a todos los participantes.</li> </ul>
<p data-bbox="162 1060 552 1102">Página Web de Cuidados Paliativos.</p> 	<p data-bbox="812 1060 1453 1207">Se está utilizando la página web del Programa de Cuidados Paliativos para revisar noticias y artículos, subir las cohortes de los pacientes; también para ver la sostenibilidad de la misma.</p> <p data-bbox="812 1207 1453 1270">Cada coordinador tiene su usuario y contraseña para acceder a la misma..</p> <p data-bbox="812 1270 1453 1333">El Link para acceder a la página es : <a href="http://190.34.154.93/pncp">http://190.34.154.93/pncp</a></p>
<p data-bbox="162 1333 454 1375">Compra de Opioides 2013</p>	<p data-bbox="812 1333 1453 1438">Se le da seguimiento a la compra de los medicamentos para el Programa de Cuidados Paliativos (Morfina y los parches de fentanilo).</p>

ACTIVIDAD	OBSERVACION
<p>Participación del Programa Nacional de Cuidados Paliativos en Ginebra Suiza en la Asamblea Mundial de la Salud en el mes de mayo de 2013</p>   	<p>Objetivos de la participación del Programa de Cuidados Paliativos en la 66<sup>a</sup> Asamblea Mundial de la Salud.</p> <ul style="list-style-type: none"> <li>✓ Garantizar la inclusión técnicamente apropiada del tema de Cuidados Paliativos en el Plan de Acción Global para afrontar las enfermedades no transmisibles.</li> <li>✓ Apoyar técnicamente la participación del Viceministro de Salud en el evento paralelo de Cuidados Paliativos organizado por Panamá en conjunto con otros países y ONGs dentro de la Asamblea Mundial de la Salud 65.</li> </ul> <p>Resultados Obtenidos:</p> <ul style="list-style-type: none"> <li>✓ Inclusión del tema de Cuidados Paliativos dentro del Plan de Acción Global para las Enfermedades no Transmisibles.</li> <li>✓ Exitosa participación de Panamá, representada dignamente por el Sr. Viceministro de Salud Dr. Serafín Sánchez dentro de la Asamblea Mundial y el evento paralelo organizado por la Misión Permanente de Panamá en Ginebra.</li> <li>✓ Liderazgo aumentado de Panamá en el tema de Cuidados Paliativos a nivel de la Asamblea Mundial</li> <li>✓ Aumento de la posibilidad de la inclusión del tema de Cuidados Paliativos en la próxima Asamblea Mundial.</li> </ul>
<p>Revisión de Modificación del Anteproyecto de Ley 23 sobre los Opioides.</p>	<p>El documento está en Asesoría Legal para su revisión.</p>
<p>Perfil de cargo del coordinador de Cuidados Paliativos.</p>	<p>Se hace el perfil del coordinador del programa a solicitud de Recursos Humanos.</p>

ACTIVIDAD	OBSERVACION
<p data-bbox="120 302 894 365">1 Taller de Lanzamiento del Programa de Cuidados Paliativos en la Región de Bocas del Toro, los días 23 y 24 de octubre de 2013.</p>  	<p data-bbox="922 302 1507 464"><b>Objetivo General:</b> Sensibilizar y capacitar al personal de salud de la Región de Salud de Bocas del Toro en Cuidados Paliativos para contribuir al mejoramiento de la calidad de vida de los pacientes con enfermedades terminales y sus familias.</p> <ul data-bbox="971 470 1507 600" style="list-style-type: none"> <li>✓ En el Taller fueron capacitado 50 profesionales de la salud.</li> <li>✓ Darle seguimiento a los avances del programa en la Región.</li> </ul> <p data-bbox="922 638 1507 800">El equipo Nacional de Cuidados Paliativos se compromete en dar Capacitación y actualización de acuerdo a las necesidades educativas, Seguimiento y asesoría a los coordinadores de Cuidados Paliativos en la Región</p>  

# **DIRECCIÓN DE PROVISIÓN DE SERVICIOS DE SALUD**



## **DIRECCIÓN NACIONAL DE PROVISIÓN DE SERVICIOS**

### **SITUACIÓN GENERAL, PROCESOS DESARROLLADOS Y ACTUALES, SEGÚN ÁMBITO DE COMPETENCIA DE LA DIRECCIÓN DE PROVISIÓN DE SERVICIOS DE SALUD Y SUS DEPARTAMENTOS**

La Dirección de Provisión de Servicios del Ministerio de Salud, con la participación activa y comprometida de su cuerpo técnico – administrativo ha desarrollado un conjunto de actividades orientadas a incrementar su capacidad instalada con la finalidad de satisfacer mejor las demandas de la red de servicios de salud del MINSA y por ende de la población. Se ha fortalecido:

1. El Proyecto de Extensión de Cobertura en lo que se incluye el trabajo para materializar el componente de AIN-C con enfoque intercultural.
2. El sistema de auditoría de expedientes en el que se ha incluido en este periodo a hospitales regionales y nacionales, por lo que se aplica en todos los niveles de la red fija de instalaciones de salud del MINSA.
3. El Sistema de Suministros Sanitarios, con el fortalecimiento de capacidades de su fuerza de trabajo, definición de situación actual y plan de trabajo, con la implementación del programa LSS- SUMA para inventario que en la actualidad se está utilizando 36 instalaciones en las 14 Regiones, continuamos en fase de implementación, consolidación en los Hospitales, para lograr una totalidad de 22 instalaciones adicionales.
4. Se participa activamente en la Comisión Nacional de Medicamentos de Panamá de la cual se funge como Secretaría Ejecutiva.
5. Se cuenta con diseño de modelo típico para la construcción del Depósito Nacional de Medicamentos y de los depósitos regionales, el cual fue trabajado conjuntamente con la Dirección de Infraestructura Sanitaria. Sobre este tema se destaca que han sido infructuosos los varios intentos de mudar el Depósito Nacional hacia un local que nos permita cumplir con las normas establecidas, por lo que la construcción del este depósito tiene carácter de prioridad.
6. El proceso de análisis y definición de ambientes requeridos con base en las necesidades actuales y las normas nacionales e internacionales vigentes en hospitales, MINSA- CAPSi, policentros y centros de salud.

7. La logística y apoyo técnico en contingencias para efectuar las intervenciones requeridas a nivel de las regiones de salud de manera efectiva en casos de desastres tales como los ocurridos en Pedasí, Colón, Darién, Panamá Este, Panamá Oeste, Incendio de Cerro Patacón; situaciones de contingencia epidemiológica (AH<sub>1</sub>N<sub>1</sub>, Sarampión, Dengue y otros) y la contingencia de Bocas del Toro, entre otros.
8. La gestión para la atención de pacientes oftalmológicos en las instalaciones hospitalarias de segundo y tercer nivel (HISMA, HST, Hospital Chicho Fábrega, Hospital Cecilio Castellero).
9. Las Jornadas de Atención Primaria de Salud con énfasis en la atención de la mora quirúrgica en áreas de difícil acceso (Isla de Bocas del Toro, Darién, Ngäbe Buglé y resto del país).
10. El sistema de teleradiología ampliando la capacidad de lectura de estudios, integrando la telemamografía.
11. Incremento de la oferta de atención en la clínica de atención del empleado del MINSA Sede.
12. La capacidad de trabajo con Promoción de la Salud en campañas orientadas a mejorar la educación en salud tales como: 5 AL DÍA, prevención del cáncer de mama, cuello de útero, piel y próstata, tabaquismo, enfermedades crónicas y dengue, entre otras
13. Se ha organizado la atención en los servicios de citología logrando la disminución de la mora en la lectura de Papanicolaou y se ha iniciado, en marzo de 2013, el curso de formación de citotecnólogos.
14. Se estructuro y valido técnicamente la propuesta de Modelo de Atención Primaria Innovador Individual, Familiar, Comunitario y Ambiental con la finalidad que sea validado en campo.
15. Se han integrado a la Dirección los Departamentos de Gestión Farmacéutica y Biomédica. Se solicitó la creación del Departamento de Gestión Radiológica, sin embargo no fue aprobado por el MEF.
16. Se coordina la Comisión Nacional para Estudiar el Tabaquismo en Panamá, unidad presidida por la Dirección General de Salud Pública lo que permite el seguimiento, vigilancia y control de tabaco de conformidad a lo dispuesto en la Ley 13 de 2008. Se logró el incremento del impuesto selectivo al consumo de productos de tabaco. Aún está pendiente avanzar en la reglamentación de contenido y la divulgación de información sobre los productos del tabaco, entre otros aspectos. Se culminó la negociación del Protocolo para la eliminación del comercio ilícito de productos de tabaco y se forma parte del grupo de trabajo y de amigos del Presidente para la formulación de la propuesta de directrices del artículo 6 del CMCT.

17. La coordinación con otras instituciones gubernamentales tales como el Ministerio Público y el Instituto de Medicina Legal y Ciencias Forenses en relación con los casos de intoxicación por Dietilenglicol, así como con el MIDES, y la CSS.
18. La cooperación con agencias bilaterales como el PMA, UNICEF, CDC, UNFPA y OPS-OMS, por mencionar algunas.
19. El proceso de Fortalecimiento del Sistema de Suministros e Insumos Sanitarios, que involucra cada una de las Etapas del Ciclo Logístico, de nuestra Cadena de Abastecimiento, está siendo Documentado por UNFPA, será traducido al inglés y ubicado en el internet y compartido a Nivel Mundial, con los países de la Región de Europa, Asia y África.
20. La participación en la Comisión Nacional de Medicamentos de Panamá. (CONAMEP).
21. Abogacía con Organismos Internacionales. Como parte de las actividades regulares de la DPSS está la elaboración de documentos técnicos para sustentar las necesidades de sistema; así como las abogacías.
22. Mesa Ampliada – Código Sanitario. Se participa como coordinadora auxiliar en la mesa ampliada para el análisis de las modificaciones al Código Sanitario,
23. Mesa de Concertación: La Dirección de Provisión de Servicios de Salud participa en la mesa de concertación que ha sido reactivada con la finalidad de evaluar el cumplimiento de la Concertación 2007.
24. Departamento de Provisión de Suministro Sanitario: Entre los logros obtenidos se encuentra la adquisición de más de 95% de renglones de insumos, la adecuación del Sistema de Misión Crítica para el proceso de levantamiento de las requisiciones y el seguimiento de las mismas.
25. Continuidad de los turnos de citólogos en las Regiones de Salud, para evitar la mora en citologías.
26. Documento final de equipamiento del programa médico arquitectónico del Hospital Manuel Amador.
27. Plan para el fortalecimiento de la atención preventiva mediante estudios diagnósticos de electrocardiografía y Espirometría realizadas en instalaciones de salud del primer nivel de atención y su correspondiente interpretación a distancia mediante la utilización de la tecnología informática computarizada (tics) y la salud electrónica.
28. Plan médico funcional para el hospital de Bocas del Toro anexo del proyecto para panamá compras.

29. Documento Propuesta de Código Sanitario.
30. Centro de Llamadas de Orientación: Desde el inicio de la promoción de las clínicas de cesación de tabaco (mayo a noviembre del presente año), hemos recibido 689 llamadas; en la cual hemos podido orientar a la población solicitante sobre el abandono del consumo del tabaco.
31. Trabajo Social: Representación del Departamento en mesa de diálogo y la responsabilidad del mismo en cuanto a la aplicación de la Ley 16 de febrero del 2009, Conformación de la Comisión de Investigación Social, coordinada con el Departamento de Investigación del INSAM, en proceso investigación sobre Percepción de la población de gerontes atendida en el programa de 3ª edad a nivel en la Región Metropolitana de Salud, en proceso el desarrollo de la Situación Social de Salud en las 14 Regiones.
32. Departamento de Nutrición



Personal de Salud entregando “Cereal de Maíz Fortificado” en el Centro de Salud de Santa Ana, a una madre beneficiaria del Programa de Alimentación Complementaria, septiembre 2013.

# **DIRECCIÓN NACIONAL DE FARMACIA Y DROGAS**



**DIRECCIÓN NACIONAL DE FARMACIA Y DROGAS**  
**DEPARTAMENTO DE AUDITORÍAS DE CALIDAD A ESTABLECIMIENTOS**  
**FARMACÉUTICOS Y NO FARMACÉUTICOS**

- 1- Implementación y verificación del uso de los carnets de visitantes médicos para el ejercicio de la visita médica en la República de Panamá.
- 2- Lanzamiento del portal de *Eregulations Panamá*, conjuntamente con el Ministerio de Comercio e Industrias para la apertura de una farmacia, con sus formularios, tiempos de trámite, etc. (fuente: <http://panama.eregulations.org/show-step.asp?l=es&mid=137&rid=70>)
- 3- Participación en el Curso Básico para Autoridades Nacionales para la Implementación de la Regularización de las sustancias químicas utilizadas como materia prima para la industria farmacéutica de acuerdo a lo establecido en la Convención Para La Prohibición De Las Armas Químicas.
- 4- Lanzamiento del Sistema de Alerta relacionado con la Falsificación de Productos Farmacéuticos en conjunto con la Dirección Nacional de Informática del Ministerio de Salud.
- 5- Capacitación a más de 100 personas para el uso de este sistema de alerta y otros temas relacionados con la falsificación de productos farmacéuticos.
- 6- Adquisición de equipo de trabajo para la Región de Colón para la agilización de los trámites referentes a descarte de productos farmacéuticos no aptos para uso y consumo humano.
- 7- Coordinación con grupo de trabajo de Encuentros de Autoridades Competentes relacionados a Medicamentos de los países Iberoamericanos (EAMI), para la aplicación del Sistema FALFRA, Sistema de Alerta de Medicamentos Falsificados y Fraudulentos.
- 8- Elaboración del proyecto de Resolución para la Implementación de una Guía de Buenas Prácticas de Manufactura específica para los fabricantes de Gases Medicinales.
- 9- Inicio de la Elaboración de las Normas para la Preparación de Fórmulas Magistrales. (Fuente USP 797)
- 10- Elaboración del proyecto de Ley para el manejo de sustancias controladas. (Fuente, Convenio de 1961 sobre estupefacientes, 1961 sobre Psicotrópicos, Ley 23 de 1954, Decreto 524 y Decreto 248).
- 11- Acercamiento con la Industria Nacional para la revisión de las Guías de Buenas Prácticas de Fabricación de Productos Farmacéuticos de acuerdo al Reglamento Técnico Centroamericano.

- 12- Capacitación a grupos de Unidad de Control de Contenedores en cuanto a Buenas Prácticas de Almacenamiento y Buenas Prácticas de Transporte de Productos Farmacéuticos.
- 13- Coordinación con el Departamento de Fármaco vigilancia y usuarios, para la resolución de los casos de Fallas Farmacéuticas y Terapéuticas relacionadas con Buenas Prácticas de Manufactura o Buenas Prácticas de Almacenamiento de Productos Farmacéuticos.
- 14- Acercamiento con las Autoridades de los Correos Nacionales para un mejor control de las importaciones de productos farmacéuticos que llegan por esta vía.
- 15- Acercamiento con los Laboratorios de Análisis de Calidad de los medicamentos para la autorización y acreditación de los mismos.

Acercamiento con la Industria Nacional para la revisión de las Guías de Buenas Prácticas de Fabricación de Productos Farmacéuticos de acuerdo al Reglamento Técnico Centroamericano, 28 de octubre de 2013



Octavo Seminario Contra la Falsificación de Medicamentos, 29 y 30 de agosto 2013



# **DIRECCIÓN DE PROMOCIÓN DE LA SALUD**

## **DIRECCIÓN DE PROMOCIÓN DE LA SALUD**

### **CAMPAÑA VERANO SEGURO Y SALUDABLE**

Sensibilizar y promover a la población en general sobre los principales riesgos y cuidados relacionados a la temporada de verano a través de recomendaciones efectivas que fortalezcan la cultura de prevención.

### **CARNAVALES CON SALUD**

Durante esta época de carnaval, logramos distribuir a nivel Nacional alrededor de 70,000 bolsitas con material educativo, insumos como condones, gel alcoholado etc., para evitar diferentes enfermedades.

### **TABACO**

El MINSA logra lanzar este año la Campaña Anti Tabaco, por primera vez, en diferentes medios de comunicación. La Campaña Anti tabaco del MINSA se desarrolló en 3 etapas fundamentales: Carnavales con distribución de material informativo, propaganda y acciones durante los 5 días de carnaval, Día Mundial sin Tabaco 31 de mayo, realizamos una rueda de prensa para dar a conocer los avances en materia de Prevención del tabaquismo y día Nacional de “No Fumar” 25 de octubre, con el lanzamiento de la encuesta mundial en adultos (GATS) y encuesta mundial de tabaco en jóvenes (GYTS). En la misma se desarrollaron acciones como lo son capacitación a niños/as de 4 a 5 años, jóvenes y adultos, actividades con las apaga fuegos en carnavales, funeral del tabaco, entre otras.

### **MOVILIZACIÓN SOCIAL DEL “DÍA D” CONTRA EL DENGUE**

El “Día D” contra el dengue, se desarrolló con movilizaciones sociales a nivel nacional que buscan sensibilizar a la comunidad e instituciones gubernamentales y no gubernamentales frente, a los factores de riesgo que inciden en la proliferación del mosquito trasmisor de esta enfermedad. Estas acciones buscan orientar a la población en general sobre la importancia de eliminar los criaderos y que la fumigación no es suficiente.



## RESUMEN DE MOVILIZACIÓN” DIA D” CONTRA EL DENGUE

### REGIÓN DE SALUD DE CHIRIQUI- BUGABA – DÍA D CONTRA EL DENGUE



Las autoridades del Minsa, Meduca, Gobernación, Despacho de la Primera Dama, Autoridades Locales, Comisión Intersectorial, y Socios estratégicos (Govimar), participaron en el Lanzamiento de la campaña contra el dengue que se desarrolló en la Escuela de Doleguita, con la realización de un operativo en el corregimiento de Pedregal beneficiándose 900 personas y se visitaron 400 viviendas. También se capacitaron 1,000 estudiantes de los grupos caza mosquitos.

## REGIÓN DE SALUD DE COCLÉ (NATA Y AGUADULCE) – DÍA D CONTRA EL DENGUE



## REGIÓN DE SALUD DE HERRERA – DÍA D CONTRA EL DENGUE



Se realizó el lanzamiento en el Parque Unión de Chitré, con una rueda de prensa y el operativo con más de 1114 casas visitadas y 1927 personas beneficiadas de pesé y sus alrededores, como la distribución masiva de material impreso.



## REGIÓN DE SALUD DE PANAMÁ OESTE – DÍA D CONTRA EL DENGUE



Se realizó un operativo en las comunidades de Pithaya- La Mitra y Villa Mireya brindándole orientación de promoción de la salud en prevención del dengue y se realizó nebulización como también la conformación de los Grupos Cazamosquitos del CBG de Nuevo Chorrillo.

## REGIÓN DE SALUD DE GUNA YALA – DÍA D CONTRA EL DENGUE



La Movilización Social del Día D se dio en la escuela de Carti Mulatupu, la participación de los estudiantes de los Grupos cazamosquitos en busca de larvas de mosquitos con el personal de salud y se

realizó fumigación en las comunidades de Carti Yantupu, Carti Tupile y Carti Mulatupu donde la tasa de incidencia es muy alta de criaderos de mosquitos.

### **FERIA DEL NIÑO Y LA NIÑA JULIO DE 2013**

En conmemoración del Día del Niño y la Niña se desarrolló una Feria de Salud, en la misma se brindó orientación de salud a los niños /as, público en general que visitaron el stand. Desarrollamos actividades lúdicas y dinámicas. Fue visitado por alrededor de 1,000 personas.

### **GÉNERO, MUJER, SALUD Y DESARROLLO**

Se logra la propuesta del Plan de Igualdad de Género y Salud en el marco del fortalecimiento Institucional de la equidad de género en el Ministerio de Salud. Se definieron los indicadores relacionados con género y salud en VIH y en Muerte Materna con estrategias para el análisis y uso de información para reducir las brechas de género en salud. A la vez se entrega el Informe Ejecutivo a la SE-COMISCA del Plan de Transversalización de Género en el Plan Regional de Salud de Centroamérica y República Dominicana.

### **VIH**

Con el objetivo de promover prácticas y comportamientos saludables para mantener una buena calidad de vida, se llevó a cabo el encuentro de educadores de pares en jóvenes.

La población beneficiada fue alrededor de 100 jóvenes de las Regiones de Salud de San Miguelito, la Metro y Panamá Oeste.

### **MES DE LOS OCÉANOS**

El objetivo principal de esta campaña es fomentar los conocimientos en materia ambiental con una clara conciencia y actitudes conservacionistas del ambiente y los recursos naturales de la Nación y del Mundo, como un medio importante para mantener nuestra salud.

### **DIA MUNDIAL DEL LAVADO DE MANOS, 15 DE OCTUBRE**

Para este año en coordinación con MEDUCA, Colgate Palmolive, Unicef, Agencias Motta S.A. llevamos a cabo la Primera Manos Limpiadas, en donde participaron 21 escuelas a nivel nacional, beneficiando a más de 8,434 niños/as.

## **DÍA MUNDIAL DEL CORAZÓN**

Sensibilizar a la población panameña sobre la importancia de prevenir las enfermedades cardiovasculares a través de la adopción de hábitos de vida sanos y el control de los factores de riesgo.

## **PANAMÁ RECIBE SEDE DE SE - COMISCA**

El MINSA este año fue sede de la Presidencia de la Secretaria Pro Tempore de la Comisión de Ministros de Salud de Centroamérica y República Dominicana, en fortalecimiento a esta secretaría se impulsó el Plan Estratégico de Promoción de la Salud desde una visión proactiva y propositiva, con este plan se fortalece el componente de promoción de la salud de los países de la región y se logra presentar para que en la próxima reunión ordinaria de COMISCA pueda ser evaluado por los Ministros para su firma e inicio de ejecución.

## **CAMPAÑA DE LA CINTA ROSA AZUL**

El MNSA y el Despacho de la primera Dama impulsaron como en años anteriores la Campaña de la Cinta Rosa Azul, para la concienciación sobre la importancia de realizarse sus exámenes de mama y próstata a tiempo con el lema “Celebremos la vida... Hazte tu examen a tiempo”.

Campaña verano Seguro y Saludable







**Campaña  
Anti tabaco**



**Proyecto  
educativo higiene  
y adecuado  
lavado de manos**



**Escucha a tu corazón – Día mundial del corazón**



**Inauguración de la cinta rosada - azul en el Instituto Oncológico Nacional y camita**



**Reunión técnica de Promoción de la Salud Regional en el marco de la presidencia pro – tempore en Panamá (SE- COMISCA)**



# **DIRECCIÓN DE FINANZAS**

**DIRECCIÓN DE FINANZAS**  
**EJECUCIÓN PRESUPUESTARIA**

**A- EJECUCIÓN INSTITUCIONAL**

El presupuesto modificado del Ministerio de Salud al 30 de noviembre de 2013, asciende a B/.1,597.8 millones; la ejecución al mes de noviembre destaca que se utilizó 79.2% del presupuesto asignado, al registrarse compromisos totales de B/. 1,226.4 millones contra la asignación de B/. 1,548.8 millones.

**B- GASTOS CORRIENTE / FUNCIONAMIENTO**

De un presupuesto modificado de B/. 1,111.1 millones, con una asignación al mes de noviembre de B/.1,065.2 millones; se ha logrado un volumen de compromisos totales por B/. 777,9 millones, que significó una ejecución de 73.04% de la cifra asignada.

Es importante destacar que el presupuesto de gastos corrientes/ funcionamientos contiene tres componentes básicos que son los Gastos de Operación, Las Transferencias Corrientes y Asignaciones Globales, con la siguiente estructura presupuestaria:

**Ejecución Presupuestaria**  
**Noviembre 2013**

CONCEPTO	PRESUPUESTO MODIFICADO (MILLONES B/.)	PRESUPUESTO ASIGNADO (MILLONES B/.)	COMPROMISO A NOVIEMBRE (MILLONES B/.)	% DE EJECUCIÓN NOVIEMBRE
GASTOS CORRIENTES	1,111.1	1,065.2	777.9	73.0
GASTOS OPERACIONES	425.2	403.5	369.4	91.5
TRANSFERENCIAS CORRIENTES	683.1	658.9	405.7	61.5
ASIGNACIONES GLOBALES	2.8	2.8	2.8	100.0

**GASTOS DE OPERACIONES**



Corresponde a los gastos en concepto de salarios y Prestaciones Sociales al personal, los importes asignados para el pago de Servicios de Energía Eléctrica, Agua, Comunicaciones, combustibles y la adquisición de Materiales y Suministros de uso en los hospitales y Centro de Salud.

Al mes de noviembre en concepto de Gastos de Operaciones tenemos asignados B/. 403.5 millones; los compromisos totales realizados a esta fecha fueron de B/. 369.4 millones, que equivale a una ejecución del 91.5% en el periodo. Vale resaltar que este total, B/. 258.0 millones corresponden a la cancelación del costo de las planillas y prestaciones sociales del personal, B/. 31.6 millones a Servicios No Personales, B/. 78.4 millones en Materiales y Suministros y 1.3 millones en Maquinarias y Equipo. En donde se destaca la compra de Productos Químicos y conexos, por B/. 42.0 millones.

### **TRANSFERENCIAS CORRIENTES**

Corresponde a los recursos económicos que el Gobierno aporta a los Patronatos para su funcionamiento; a la Caja de Seguro Social en concepto de aportaciones del Estado en cumplimiento a disposiciones de la Ley Orgánica de esa institución; y otras transferencias.

El Presupuesto asignado en concepto de Transferencias Corrientes es de B/.658.9 millones al mes de noviembre; y se realizaron compromisos por B/.405.7 millones dando una ejecución de 61.5%. Los compromisos se subdividieron en los subsidios a Patronatos por B/. 166.1 millones, Caja de Seguro Social por B/. 146.3 millones, Otras Instituciones Públicas por B/.36.4 millones y Otras transferencias por 56.9 millones.

### **INVERSIONES**

El presupuesto modificado de Inversiones para el mes de noviembre de 2013, es del orden de B/.486.7 millones; contra el cual se ha registrado compromisos totales por B/. 448.4 millones de una asignación de B/. 483.6 millones; significando una ejecución presupuestaria del 92.73% en el periodo.

#### **Entre los principales proyectos en ejecución, se destacan los siguientes:**

- Saneamiento de la Ciudad y Bahía de Panamá con un compromiso presupuestario de B/.136.6 millones, lo que equivale a una ejecución total de 96.3%.

- En concepto de Construcción y Mejoras de Instalaciones de Salud refleja un compromiso de B/. 193.3 millones que equivale a una ejecución de 93.9%.
- El Programa de Salud Nutricional – Materno Infantil ha realizado a la fecha compromisos por el orden de B/.12.1 millones que equivalen a una ejecución de 98.7.
- Otros Proyectos de Inversión, se refiere al Proyecto de agua y Saneamiento en Áreas pobres (PASAP) con un compromiso de B/.6.9 millones y Multifase de Transformación del Sector de Salud con un compromiso presupuestario de B/.17.4 millones; arrojando un 81.3% de ejecución.

### **EJECUCIÓN DE PARTIDAS PRESUPUESTARIAS DE VIATICOS Y TRANSPORTE INTERNO Y AL EXTERIOR AL MES DE NOVIEMBRE DE 2013**

<b>Código</b>	<b>Detalle Viáticos al:</b>	<b>Presupuesto Ley</b>	<b>Presupuesto Modificado</b>	<b>Asignación Acumulada</b>	<b>Ejecución</b>	<b>% de Ejecución</b>
<b>141</b>	<b>Interior</b>	<b>2,093,184.00</b>	<b>1,795,209,32</b>	<b>1,795,209.32</b>	<b>1,628,767.48</b>	<b>91</b>
<b>142</b>	<b>Exterior</b>	<b>94,520.00</b>	<b>106,020.00</b>	<b>106,020.00</b>	<b>90,240.00</b>	<b>86</b>
<b>143</b>	<b>Otras personas</b>	<b>28,584.00</b>	<b>10,800.94</b>	<b>10,800.94</b>	<b>10,800.00</b>	<b>100</b>
<b>151</b>	<b>Transporte Al interior</b>	<b>465,115.00</b>	<b>446,598.50</b>	<b>446,598.50</b>	<b>399,304.23</b>	<b>90</b>
<b>152</b>	<b>Transporte al exterior</b>	<b>53,500.00</b>	<b>84,500.00</b>	<b>84,500.00</b>	<b>51,942.80</b>	<b>53.58</b>
<b>153</b>	<b>Transporte a otras personas</b>	<b>39,860.00</b>	<b>38,589.00</b>	<b>38,589.00</b>	<b>38,589.00</b>	<b>100</b>

## ACCIONES DE MONITOREO Y EVALUACIÓN

- Se realizaron giras de monitoreo y evaluación de la gestión financiera con el objetivo de darle seguimiento continuo a las asignaciones y responsabilidades de las áreas finanzas de cada dependencia de salud a nivel nacional logrando de esta manera el cumplimiento de los procesos establecidos en las mismas.
- Se visitaron las siguientes regiones y hospitales: las regiones de Chiriquí, Ngobe Bugle, Bocas del Toro, Herrera, Los Santos, Hospital Cecilio Castellero, Hospital General del Oriente Chiricano; Hospital Joaquin Pablo Franco Sayas, Hospital José Domingo de Obaldía.

**El equipo de trabajo de la Dirección de Finanzas del Ministerio de Salud realizó varias giras a las diferentes regiones de salud obteniendo como resultado de las diferentes jornadas de trabajo lo siguiente:**

- Implementación de los procesos Administrativos Financieros en las áreas de Presupuesto, Tesorería, Bienes Patrimoniales, Kardex y Almacén del Hospital General del Oriente Chiricano de San Félix.
- La segregación de las funciones del departamento de contabilidad Región de Los Santos del Hospital Anita Moreno y el Hospital Joaquín Pablo Franco Sayas. Ya que cada uno de los hospitales en mención trabajaran su propia contabilidad.
- Se instaló el sistema de seguros de flota vehicular mediante la cual los departamentos de transporte a nivel nacional puedan mantener un mejor control de la flota vehicular. Este programa es sumamente importante porque lleva los controles de la flota asegurada, la no asegurada, la actualización de las licencias de conducir de los conductores. Al igual agiliza las inclusiones, exclusiones y modificaciones a la flota vehicular del Ministerio de Salud.
- En el 2013 la Unidad de Bienes Patrimoniales ha realizado descartes de equipos y mobiliarios de oficina en las diferentes áreas de salud tales como: Región Metropolitana, Hospital San Miguel Arcángel, Hospital Nicolás Solano, Región de Herrera, Región de San Miguelito, Sede y diferentes Unidades Administrativas.

- En la Región de San Miguelito y el Instituto Nacional Oncológico se instaló el sistema de contabilidad SAP-WEB este programa es de ayuda al departamento de contabilidad, ya que se integra al SIAFPA y agiliza el trabajo.

## ACCIONES DE CAPACITACIÓN

- Se capacito al personal de contabilidad con el diplomado en Contabilidad Gubernamental dictado por la Universidad de Panamá.
- Capacitación al personal de tesorería con el Diplomado de ITBMS dictado por la Universidad de Panamá.
- Diplomado virtual La Rendición de Cuentas sobre Manejos de Fondos y Bienes Públicos dictado por la Universidad de Panamá.
- Capacitación a personal de finanzas Diplomado en Normas de Auditorias y Rendición de Cuentas.
- Capacitación a nivel nacional a los jefes de transporte sobre el temas de flota vehicular:
  - a. Instructivo de cómo se presentan los reclamos de colisión y vuelco.
  - b. Procedimiento a seguir para presentar el accidente de tránsito menor.
  - c. como presentar el informe de accidente a la aseguradora en el formato único de la ATTT.



**Lic. Gaudencio Rodriguez/Director de Finanzas - Inspección de los terrenos del MINSA CAPSI de Océ**

**Licda. Lesbia Morales/ Capacitación de Seguros de la flota vehicular**



**Descartes de equipos y mobiliarios de oficinas  
Capacitación de Eco – TP abril-2013**

**Capacitación de Eco - TP**





# **DIRECCIÓN DE RECURSOS HUMANOS**

## DIRECCIÓN DE RECURSOS HUMANOS

### CONTRATACIÓN DE RECURSO HUMANO TÉCNICO Y ADMINISTRATIVO PARA REFORZAR EL SISTEMA DE SALUD A NIVEL NACIONAL

CARGO	TOTAL	ENERO A MARZO	ABRIL A JUNIO	JULIO A OCTUBRE
		<b>1519</b>	<b>1146</b>	<b>236</b>
ADMINISTRATIVOS	<b>614</b>	380	152	82
ASISTENTE DE FARMACIA	<b>40</b>	36	1	3
ASISTENTE DE LABORATORIO	<b>18</b>	9	7	2
ASISTENTE DE RAD. MEDICA	<b>2</b>	2		
ASISTENTE DE CITOLOGIA	<b>1</b>	1		
ASISTENTE DE CLINICA	<b>19</b>	17	2	
AUXILIAR DE FISIOTERAPIA	<b>1</b>	1		
EDUCADOR PARA LA SALUD	<b>4</b>	2	2	
ESTADISTICO DE SALUD	<b>70</b>	57	4	9
ENFERMERA BÁSICA	<b>133</b>	112	13	8
FARMACEUTICO	<b>25</b>	21	2	2
FISIOTERAPISTA	<b>30</b>	28	2	
FONOAUDIOLOGO	<b>2</b>	2		
INSP. TEC. SAN. AMBIENTAL	<b>11</b>	8	3	
LABORATORISTA	<b>20</b>	16	2	2
MÉDICO ESPECIALISTA	<b>25</b>	20	4	1
MÉDICO GENERAL	<b>99</b>	77	12	10
MÉDICO VETERINARIO	<b>7</b>	6	1	
NUTRICIONISTA	<b>12</b>	9	2	1
ODONTÓLOGO	<b>63</b>	52	5	6
PSICÓLOGO	<b>19</b>	19		
PSICÓLOGO CLINICO	<b>2</b>	2		
TEC. ASIST. ODONTOLOGICA	<b>18</b>	15	2	1
TEC. URGENCIAS MEDICAS	<b>5</b>	5		

CARGO	TOTAL	ENERO A MARZO	ABRIL A JUNIO	JULIO A OCTUBRE
TEC. ELECTROCARDIOGRAMA	1		1	
TEC. ESTIMULACION TEMPRANA	2	2		
TEC. ORTOPEdia Y TRAUMA	19	17	1	1
TEC. RADIOLOGIA MEDICA	29	26	1	2
TEC. EN CITOLOGIA	1	1		
TEC. EN ENFERMERIA	190	166	17	7
TERAPISTA OCUPACIONAL	3	3		
TERAPISTA VOZ Y LENGUAJE	4	4		
TRABAJADOR SOCIAL	30	30		

(Cuadro 1 - Periodo comprendido entre Enero – Octubre 2013)

- Contratación de 309 Médicos Internos a Nivel Nacional por un monto de B/. 316,725.00. (Cuadro 2).
- Contratación de 15 Médicos Residentes en las especialidades de: Anestesiología, Otorrinolaringología, Imagenología, Medicina Interna, Urología, Ginecología y Obstetricia, Psiquiatría, Cirugía General y Pediatría por un monto de B/. 18,000.00. (Cuadro 2).

CARGO	TOTAL	B/.	ENERO A MARZO	ABRIL A JUNIO	JULIO A NOVIEMBRE
	324	B/. 334,725.00	115	53	156
MÉDICOS INTERNOS I	147	B/. 150,675.00	38	38	71
MÉDICOS INTERNOS II	162	B/. 166,050.00	77	7	78
MÉDICOS RESIDENTES III	15	B/. 18,000.00		8	7

(Cuadro 2 - Periodo comprendido entre Enero – Noviembre 2013)

- Pago de Bono de Incentivo a la productividad a 14,308 funcionarios del Ministerio de Salud lo que representó un monto de B/. 4, 691,900.00. (Cuadro 3).

GREMIO	CANTIDAD DE FUNCIONARIOS	BONO	MONTO
MÉDICOS GENERALES I	489	B/. 1,000.00	B/. 489,000.00
MÉDICOS ESPECIALISTAS I	380		B/. 380,000.00
ODONTÓLOGOS I	338		B/. 338,000.00
MÉDICOS GENERALES II a V	430	B/. 600.00	B/. 258,000.00
MÉDICOS ESPECIALISTAS II a III	85		B/. 51,000.00
ODONTÓLOGOS II a IV	157		B/. 94,200.00
MÉDICOS VETERINARIOS	121		B/. 72,600.00
PROFESIONALES Y TÉCNICOS DE LA SALUD CON LICENCIATURA	788	B/. 350.00	B/. 275,800.00
TÉCNICOS DE LA SALUD	1,934	B/. 250.00	B/. 483,500.00
TÉCNICOS DE ENFERMERÍA	1,627		B/. 406,750.00
LABORATORISTAS	233	B/. 350.00	B/. 81,550.00
ENFERMERAS	1,442		B/. 504,700.00
ADMINISTRATIVOS	6,050	B/. 200.00	B/. 1,210,000.00
MÉDICOS RESIDENTES	80		B/. 16,000.00
MÉDICOS INTERNOS	147		B/. 29,400.00
ODONTOLOGOS INTERNOS	7		B/. 1,400.00
<b>TOTAL</b>	<b>14,308</b>		<b>B/. 4,691,900.00</b>

(Cuadro 3 - Periodo comprendido entre Enero – Octubre 2013)

- En el año 2013 se realizaron reuniones con diversos Gremios en los cuales se lograron los siguientes resultados. (Cuadro 4)

<b>GREMIO</b>	<b>RESULTADOS</b>
<b>TRABAJADORES (RAS) SOCIALES</b>	Se consensuó con el Gremio el Proyecto de Reglamentación de Concurso.
<b>TECNICOS ASISTENTES DE ODONTOLOGIA</b>	Se levantó el Perfil de cargos considerando la Ley y la reglamentación que los reconoce como Técnicos.  Se elaboró el Proyecto de Resolución de la nueva Escala Salarial.
<b>ASISTENTES DE SALUD</b>	Se levantó el Perfil de cargos considerando la Ley y la reglamentación que los reconoce como personal de salud.
<b>ESTADÍSTICOS DE SALUD</b>	Se realizaron reuniones para discutir la Reglamentación de la Ley, avanzando en un 70%, el consenso.
<b>NUTRICIONISTAS</b>	Se sometieron a concursos las plazas vacantes en las regiones Ngabe Bugle, Panamá Oeste y en el Hospital San Miguel Arcangel en cumplimiento de lo dispuesto en la Ley 52 de 22 de Julio de 2003.  Se homologaron los Sobresueldos por Jefatura, considerando lo que establece el Acuerdo de Congragreprotsa.
<b>GERONTOLOGOS</b>	Se levantó el Perfil de cargos considerando la Ley y la reglamentación.
<b>ASISTENTE DE FISIOTERAPIA</b>	Se levantó el Perfil de cargos considerando la Ley y la reglamentación.
<b>FARMACEUTICOS</b>	Se culminó el pago de los sobresueldos por Jefatura.

(Cuadro 4 - Periodo comprendido entre Enero – Octubre 2013)



- Cumplimiento de Acuerdos Gremiales. (Cuadro 5).

<b>CANTIDAD</b>	<b>ACUERDO GREMIAL</b>	<b>MONTO</b>
<b>2,023</b>	<b>Cambio de Categoría</b>	<b>B/.2,069,788.74</b>
<b>130</b>	<b>Reclasificaciones</b>	<b>B/.185,267.37</b>
<b>670</b>	<b>6% Bial /Antigüedad</b>	<b>B/.612,601.56</b>
<b>13</b>	<b>Especialidad</b>	<b>B/.9,700.00</b>
<b>16</b>	<b>Exclusividad</b>	<b>B/.4,133.75</b>
<b>43</b>	<b>Jefatura</b>	<b>B/.117,003.36</b>
<b>208</b>	<b>Zona Apartada</b>	<b>B/.267,317.40</b>
<b>545</b>	<b>Base - Administrativos</b>	<b>B/.494,710.00</b>
<b>2009</b>	<b>Antigüedad Administrativos</b>	<b>B/.5,715,180.20</b>
<b>53</b>	<b>Vigencias Expiradas</b>	<b>B/.222,049.34</b>
<b>186</b>	<b>Ajustes</b>	<b>B/.193,539.80</b>
<b>1</b>	<b>Alto Riesgo</b>	<b>B/.11.25</b>
<b>12</b>	<b>Bonificación</b>	<b>B/.25,500.00</b>

(Cuadro 5 - Periodo comprendido entre Enero – Octubre 2013)

**Entre ENERO a MARZO de 2013 se realizaron:**

- 714 Cambio de Categorías y/o etapas del personal técnico, que representa un monto de B/.1,245,655.53
- 105 Reclasificaciones por el monto de B/.175,446.60
- 177 Pagos del 6% bial por antigüedad del personal técnico, por el monto de 270,571.44
- 13 Pagos de Sobresueldo por Especialidad, por el monto de B/.9,000.00
- 5 Pagos de Sobresueldo por Exclusividad, por el monto de B/.1,653.75
- 39 Pagos de Sobresueldo por Jefatura por el monto de B/.109,353.36
- 135 Ajustes Salariales, por el monto de B/.155,374.00
- Se le reconoció el 40% del salario a 102 personas que laboran en áreas de muy difícil acceso, por un monto B/. 164,649.30
- 8 Pago de Alto Riesgo, por el monto de B/.2,400.00

- 3 reconocimiento de pago de Vigencias Expiradas, por el monto de B/.20,957.90
- 1 Pago de Bonificación a personal acreditado en Carrera Administrativa, que renunciaron o jubilaron, los cuales representan el monto de B/.1,620.00

**Entre ABRIL a JUNIO de 2013, se efectuaron:**

- 493 Cambio de Categorías y/o etapas del personal técnico, que representa un monto de B/.418,139.08
- 1 Reclasificaciones por el monto de B/.720.00
- 132 Pagos del 6% bienal por antigüedad del personal técnico, por el monto de 137,251.08
- 1 Pagos de Sobresueldo por Especialidad, por el monto de B/.450.00
- 1 Pagos de Sobresueldo por Exclusividad, por el monto de B/.238.00
- 3 Pagos de Sobresueldo por Jefatura por el monto de B/.5,250.00
- 35 Ajustes Salariales, por el monto de B/.34,030.00
- Se le reconoció el 40% del salario a 30 personas que laboran en áreas de muy difícil acceso, por un monto B/. 50,434.00
- 20 reconocimiento de pago de Vigencias Expiradas, por el monto de B/.90,041.60
- 2 Pago de Bonificación a personal acreditado en Carrera Administrativa, que renunciaron o jubilaron, los cuales representan el monto de B/.3,900.00

**Entre JULIO a SEPTIEMBRE de 2013, se realizaron:**

- 518 Cambio de Categorías y/o etapas del personal técnico, que representa un monto de B/.307,570.40
- 2 Reclasificaciones por el monto de B/.1,449.60
- 209 Pagos del 6% bienal por antigüedad del personal técnico, por el monto de 154,411.44
- 1 Pagos de Sobresueldo por Especialidad, por el monto de B/.250.00
- 10 Pagos de Sobresueldo por Exclusividad, por el monto de B/.2,242.00
- 1 Pagos de Sobresueldo por Jefatura por el monto de B/.2,400.00
- 2 Ajustes Salariales, por el monto de B/.944.40
- Se le reconoció el 40% del salario a 52 personas que laboran en áreas de muy difícil acceso, por un monto B/. 35,761.10

- 522 Pagos del Salario Base a colaboradores administrativos, el cual representa un monto de B/.468,650.00
- 1,976 Pagos del Salario por Antigüedad a colaboradores administrativos, el cual representa un monto de B/.5,605,729.20
- 30 reconocimiento de pago de Vigencias Expiradas, por el monto de B/.110,029.84
- 6 Pago de Bonificación a personal acreditado en Carrera Administrativa, que renunciaron o jubilaron, los cuales representan el monto de B/.11,160.00

**Entre OCTUBRE a DICIEMBRE de 2013, se realizaron:**

- 298 Cambio de Categorías y/o etapas del personal técnico, que representa un monto de B/.98,423.73
- 22 Reclasificaciones por el monto de B/.7,651.17
- 152 Pagos del 6% bienal por antigüedad del personal técnico, por el monto de 50,367.60
- 14 Ajustes Salariales, por el monto de B/.3,191.40
- Se le reconoció el 40% del salario a 24 personas que laboran en áreas de muy difícil acceso, por un monto B/. 16,473.00
- 23 Pagos del Salario Base a colaboradores administrativos, el cual representa un monto de B/.26,060.00
- 33 Pagos del Salario por Antigüedad a colaboradores administrativos, el cual representa un monto de B/.109,451.00
  - 3 Pago de Bonificación a personal acreditado en Carrera Administrativa, que renunciaron o jubilaron, los cuales representan el monto de B/.8,820.00

# **DIRECCIÓN DE ASUNTOS SANITARIOS INDÍGENAS**

## DIRECCIÓN DE ASUNTOS SANITARIOS INDÍGENAS

Con la finalidad de fortalecer el modelo de atención primaria en salud, específicamente en las áreas de mayor postergación, la Dirección de Asuntos Sanitarios Indígenas programó en primera instancia un acercamiento con cada uno de los pueblos indígenas y sus áreas limítrofes. Se realizaron reuniones de sensibilización con líderes comunitarios y autoridades tradicionales de los Pueblos Naso, Bri Brí y de las Comarca Ngábe Buglé, Kuna de Madugandí, Kuna de Wargandí, Emberá Wounnan y en tierras colectivas.

De estas conversaciones surgieron las necesidades de mayor demanda de servicios de salud por parte de estas comunidades, resaltando la necesidad de atención de morbilidades y capacitaciones dirigidas a parteras empíricas y médicos tradicionales, con la finalidad de intensificar las acciones de prevención consistentes en la captación de la embarazada, asegurar el control prenatal, referencia para la atención institucional del parto, control puerperal y planificación familiar.

Con estas acciones se busca contribuir a una maternidad segura, con la participación de la familia, la comunidad organizada y el personal de salud.

Para dar respuesta a estas necesidades se planearon giras integrales de salud, seminarios talleres con las parteras y médicos tradicionales, con los siguientes resultados:

### **Una jornada de Atención Primaria dirigida al Pueblo Naso (27 enero al 2 de febrero)**

<b>Población beneficiada</b>	<b>Cartera de servicios</b>
711	Consulta de Morbilidad
702	Odontología
74	Toma de Papanicolaou
53	Trabajo Social
28	Salpingectomia
7	Vasectomía
8	Colposcopia
131	Vacunas
45	Mamografías
33	Ultrasonido

### **Una jornada de Atención Primaria dirigida al Bri-Bri (3 al 9 de febrero)**

<b>Población beneficiada</b>	<b>Cartera de servicios</b>
249	Consulta de Morbilidad
315	Odontología
46	Vacunas



83	Análisis de laboratorio
668	Medicamentos despachados

Siendo la mortalidad materna un problema de salud pública en nuestro país especialmente en áreas indígenas, se ha programado una serie de capacitaciones para brinda diversas herramientas tanto teóricas como prácticas a las personas que ejercen la labor de parteras/os, cubriendo los siguientes temas:

- Funciones, Deberes y Derechos Las Parteras, Médicos Tradicionales
- Derechos Sexuales y Reproductivos de la Mujer Indígena
- La Concepción y Desarrollo del Embarazo
- Control prenatal
- Signos de alarma en el embarazo
- El parto
- Complicaciones durante el parto
- El puerperio
- Complicaciones durante el puerperio
- Cuidados del recién nacido
- Cuidados de la madre
- Planificación Familiar
- Prevención del VIH
- Importancia de la Inscripción del recién nacido en el registro civil

<b>Lugar</b>	<b>Parteras capacitadas</b>	<b>Parteros capacitados</b>	<b>Médicos Tradicionales</b>
Pueblo Naso	<b>16</b> parteras	<b>1</b> partero	<b>3</b> médicos botánicos
Pueblo Bri Bri	<b>9</b> parteras	<b>1</b> partero	<b>5</b> Médicos Tradicionales y espirituales
Comarca Ngâbe Bugle	<b>55</b> parteras	<b>4</b> parteros	<b>11</b> médicos Tradicionales

## JORNADA DE ATENCIÓN PRIMARIA PUEBLO NASO (



## JORNADA DE ATENCION PRIMARIA - TERRITORIO BRI -BRI



# OFICINA DE INFORMÁTICA

## OFICINA DE INFORMÁTICA

### SISTEMA INTEGRADO DE GESTIÓN DE SALUD PÚBLICA

El 10 de julio se hizo la licitación para la adquisición del “Equipamiento, adecuación, instalación, configuración, puesta en marcha y acompañamiento en sitio de la plataforma tecnológica y Aplicación de una solución informática para el Sistema Integrado de Gestión de Salud Pública que será utilizado por las Instalaciones de Salud del Ministerio de Salud de Panamá”

Con la implementación del Sistema Integrado de Gestión de Salud Pública, donde el expediente médico estará disponible en todas las Instalaciones Hospitalarias de Salud, el ciudadano tendrá un acceso más rápido a los servicios de salud y a la asistencia sanitaria.

Con este proyecto, que está en etapa de implementación en las primeras diez Instalaciones Hospitalarias de Salud y que estará en todas las instalaciones de salud públicas del país, lograremos que en Panamá dispongamos de un proceso electrónico de atención del paciente y de un registro unificado de información de salud que nos permitirá contar con indicadores reales y oportunos para la toma de acciones sobre la prevención y control de los problemas de salud que se presentan en el país.

### PROYECTOS DE SOFTWARE

Sistema de Gestión de Alertas para Productos Farmacéuticos Falsificados (SICO FAR)	Recolección y gestión de denuncias de productos farmacéuticos falsificados.	Ministerio de Salud Dirección de Farmacias y Drogas	ASP.Net Microsoft SQL Server
Logistics Support System / Sistema de Manejo Integral de Suministros Humanitarios (LSS/SUMA)	Sistema para el Control de Inventario de Medicamentos e Insumos en los Depósitos de medicamentos de las Regiones y en las Instalaciones Hospitalarias de Salud	Ministerio de Salud Dirección de Provisión de Servicios de la Salud	VB Net Microsoft SQL Server
Sistema de Vigilancia en Salud Pública (SISVIG)	Implementación del Sistema para el Manejo de Datos para Vigilancia de Enfermedades	Ministerio de Salud Dirección General de Salud	PHP MYSQL

## **INTEGRACIÓN DE LOS MINSA CAPSI A LA RED DE TELERADIOLOGÍA**

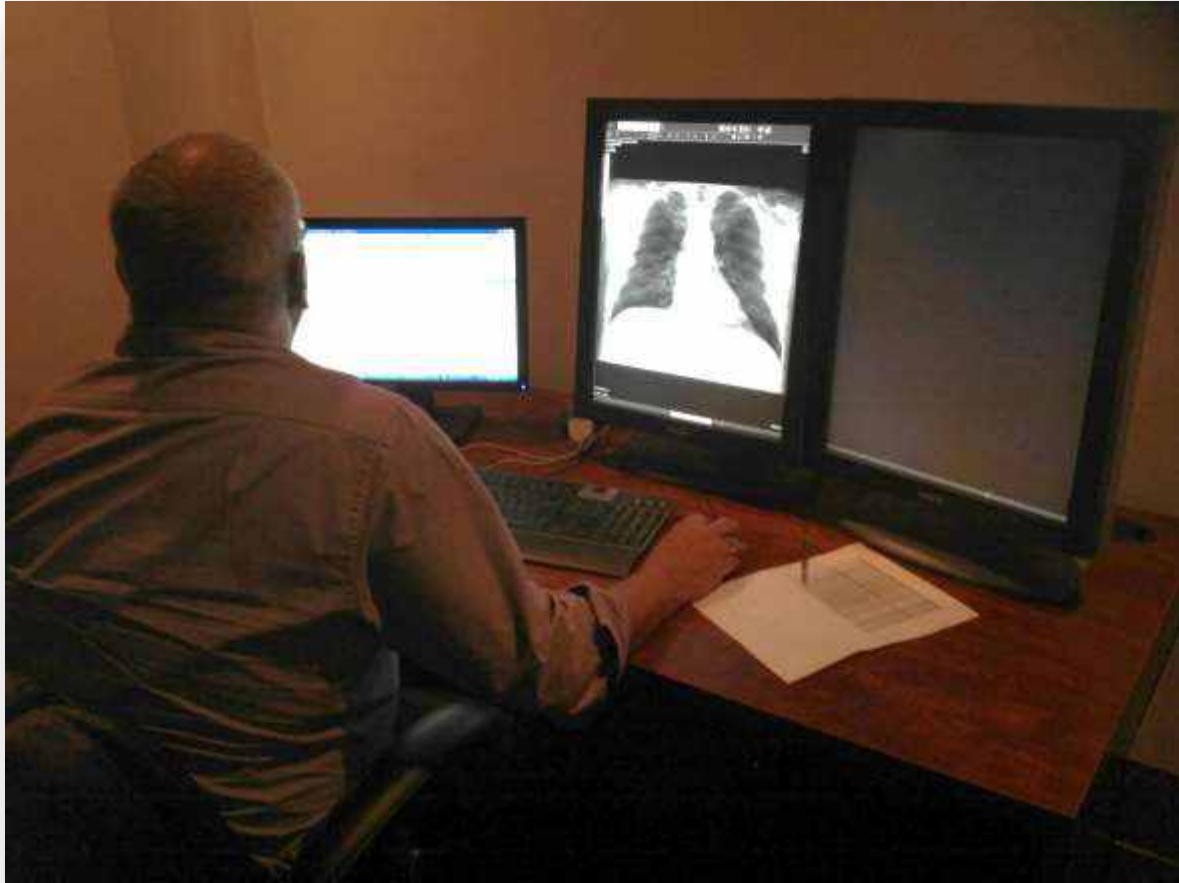

Los MINSA CAPSI de Finca 30, Ocú, Pese y Las Tablas están integrados a la Red Administrativa y a la Red Nacional de Tele radiología del MINSA lo que permite el diagnóstico radiológico a distancia, el almacenamiento y distribución de las imágenes y la administración sistematizada de todos los procesos en los servicios de Radiología Médica, incluyendo las citas médicas de Radiología y permitiendo que un Médico Radiólogo, desde cualquier instalación sanitaria integrada a esta Red, pueda interpretar los estudios radiológicos que se generan en estos MINSA CAPSI.

### **PREMIO A LA INNOVACIÓN GUBERNAMENTAL**





El Ministerio de Salud gano el Premio a la a la Innovación Gubernamental con el Sistema Informático del Registro Nacional del Cáncer de Panamá (SI-RNCP).

Este sistema fue una iniciativa de la Comisión Nacional del Registro de Cáncer en Panamá, conformada en el 1974, para cumplir con el registro obligatorio de la notificación de cáncer, enfermedad que demanda importantes recursos para prevención, tratamiento y cuidados paliativos.

## HOSPITAL VIRTUAL - SAN FELIX PROVINCIA DE CHIRIQUI



# **OFICINA DE ASESORÍA LEGAL**

## OFICINA DE ASESORÍA LEGAL

- Debido a que una de las principales funciones de la Dirección de Asesoría Legal a cargo del Lic. Luis Méndez, Director a nivel Nacional, es el de asesorar a la Institución en materia legal y jurídica y garantizar que todas las actividades del Ministerio de Salud se enmarque dentro de la normativa legal vigente; ésta Dirección ha participado activamente en la creación de diferentes Leyes y Decretos de los cuales, en este año 2013, podemos mencionar como proyectos de gran importancia la Ley 69 del 2 de octubre de 2013, la cual nace como respuesta a una necesidad urgente de las comunidades de difícil acceso, que confrontan problemas por la falta de atención médica de primera mano, y de especialistas que se ubiquen dentro o cerca de la comunidad. Esta Ley fue consultada con los diferentes gremios en materia de salud, así como todas aquellas personas y agrupaciones que se encontraban interesadas en participar y presentar sus propuestas. **(Foto1, Foto 2)**
  - a. Luego que ciertos sectores de la salud presentasen sus recomendaciones con la mencionada Ley, se somete a modificación y nace después de varios encuentros, mesas de discusión, y análisis jurídicos, la Ley 89 de 1 de noviembre de 2013, que modifica la Ley 69 de 2 de octubre de 2013. **(Foto 3).**
- Nuevamente la Dirección de Asesoría Legal participa activamente este año, en la creación, evaluación y aprobación de Convenios suscritos por el Ministerio en pro de la salud del país. El Convenio “Centros Teletón” firmado el 27 de agosto de 2013, es creado con la finalidad de realizar un trabajo en conjunto entre el Ministerio y el Club Activo 20-30, el mismo consiste en la construcción de dos nuevos Centros de Rehabilitación y Terapia Integral, los cuales se ubicaran en Panamá Oeste (Chorrera) y en la Región Metropolitana de la 24 de Diciembre, brindando atención médica a personas con discapacidad física, niños, niñas y adultos. **(Foto 4).**
- El 24 de mayo de 2013, se firma el Convenio suscrito entre el Ministerio de Salud y Evangelisches Klinikum Niederrhein gGmbH (EVKLN), cuyo objetivo primordial es el de

promover y consolidar la formación especializada de médicos de la República de Panamá en diferentes áreas sanitarias y médicas, en Alemania.

- a. La planificación para la creación de este Convenio, fue realizado por parte de esta Dirección con el apoyo de Cancillería (Ministerio de Relaciones Exteriores), toda vez que por su categoría de Convenio Internacional, debía ser enviado a Alemania para su respectiva firma.
- Como Dirección de Asesoría Legal participamos y organizamos 22 reuniones en el Ministerio, donde se establecieron metodologías en conjunto con los gremios, universidades públicas / privadas, Caja de Seguro Social e Instituciones Públicas, con la finalidad de elaborar el nuevo proyecto del Código Sanitario.
  - Se estableció la base para la creación del mismo, fundamentado en más de 52 principios y valores, los cuales fueron debidamente discutidos por todos los miembros de la mesa. **(Foto 5)**.
  - A la fecha la Dirección de Asesoría Legal, ha confeccionado 159 contratos suscritos entre el Ministerio de Salud y diferentes empresas, a fin de perfeccionar las relaciones, obligaciones y derechos de ambos, a fin de garantizar que todas las adquisiciones, compras, prestación de servicios, ejecución de obras, arrendamiento de bienes muebles e inmuebles, operación o administración de bienes y concesiones, se realicen conforme al Texto Único de la Ley 22 de 27 de junio de 2006 que regula las Contrataciones Públicas.
  - El contrato que suscribió el Ministerio de Salud con el Consorcio Hospital Bocas del Toro, es uno de los contratos más destacados durante este año 2013, ya que regula la construcción de este Hospital, el cual es creado con la finalidad de dar respuesta a las necesidades de la población de la provincia de Bocas del Toro, que adolecía de un Hospital y de médicos especialistas que atendieran las necesidades en materia de salud de la comunidad. **(Foto 6)**.



**Foto 1.**

Análisis de la Ley 69 de 2 de octubre de 2013 (Contratación de Profesionales y Técnicos de la Salud Extranjeros)



**Foto 2.**

Presentación del Proyecto de Ley para Contratación de profesionales y técnicos



**Foto 3.**

Modificación de la Ley 69



**Foto 4.**

Proyecto Teletón 20-30-2013



**Foto 5.**

Análisis y Discusión del Código Sanitario



**Foto 6.**

Construcción del Hospital Bocas del Toro en Isla Colón



# **OFICINA DE RELACIONES PÚBLICAS**

## OFICINA DE RELACIONES PÚBLICAS (RRPP)

La Dirección Nacional de Relaciones Públicas/Oficina Institucional de Relaciones Públicas del Ministerio de Salud, en su concepto, visión y misión, es la encargada de gestionar, comunicar, divulgar e informar sobre las políticas de salud que el MINSA desarrolla a nivel nacional, desde la sede (Despacho Superior) y hacia todas las regiones del país, enfocados en el cumplimiento de las metas y estrategias de salud trazadas durante el año; y con dedicación completa a proveer, promover, diseñar y establecer los programas de salud integral a toda la población panameña.

### PRINCIPALES ACCIONES EMPRENDIDAS EN ESTE PERIODO

- Visita y acompañamiento del ministro e invitados especiales a la planta de tratamiento de aguas residuales, correspondiente a los trabajos de la unidad coordinadora del **PROYECTO DE SANEAMIENTO DE LA CIUDAD Y LA BAHÍA DE PANAMÁ**, obra de gran envergadura e impacto social para el país, regentada por el MINSA.
- JORNADAS DEL PROGRAMA OPERATION WALK, integrado por grupo de médicos, enfermeras, técnicos, y voluntarios, con intervención y apoyo de la Oficina de Enlace del Despacho de la Primera Dama de la República.
- Reunión Presencial de la Comisión Técnica de Género y Salud de la COMISCA. Hotel COUNTRY INN de amador.
- Lanzamiento de los resultados de la Encuesta Mundial de Tabaco en jóvenes (GYTS), y de la Encuesta Mundial de Tabaco en Adultos (GATS). Sistema mundial de vigilancia del tabaco.
- Reunión del foro Político de alto nivel de la Renovación de la Atención Primaria de Salud (APS).
- Campaña rosa y azul, instituto Oncológico Nacional (ION). -Encendido de luces de la campaña, Hospital Santo Tomás.
- XXVIII, Congreso Centroamericano del Caribe de Dermatología
- Firma del convenio del MINSA patrocinio a la campaña del club 20-30 (Teletón 20-30)
- Seminario sobre epidemia del dengue, (ION).
- Inauguración de MINSA-CAPSI en FINCA 30, PESÉ, OCÚ.
- Primera operación del Sistema Intramedular Telescópico “FRASSIER-DUVAL”.
- Misa conmemorativa del programa de la cinta rosada, catedral Don Bosco.
- Caminata de la Cinta Rosada.

- Seminario día Mundial de la Salud Mental.
- Reuniones en la curia metropolitana, en torno al diálogo sobre la huelga de los médicos.  
Lanzamiento de la campaña yo lucho contra el cáncer de próstata y mama.
- Inicio del programa de radio: “Salud al Día”, a cargo de la jefatura y el personal técnico de la RRPP.
- Reunión del taller de alto nivel de investigación para la salud.
- Primer congreso interdisciplinario y científico.
- Apertura de los sobres para precalificación propuestas para construcción del MINSA-CAPSI del copé.
- Reunión taller organizado para el personal de la DISAPAS.
- Recopilación de imágenes de vectores para la revista min-salud.
- Cobertura durante cena con autoridades de la encuesta mundial del tabaco.
- Coordinación de publicidad y trámite sobre el nuevo programa de Radio “MINSA-Infirma”, que se transmite de lunes a viernes por la Emisora “La Exitosa”, en horario meridiano.
- Coordinación para las pautas publicitarias de la Campaña contra el Dengue.
- Asistencia y cobertura durante Seminario relacionados con el Programa de Lucha contra el Cáncer de Mama y Próstata.
- Campaña del MINSA sobre el alcoholismo.
- Reunión de la COMISCA CEIP. Apoyo en las coordinaciones de Prensa, audiovisual y Protocolo.
- Encuentro de Exfumadores, Clínicas de Cesación.
- XII Reunión de la Red Consejo Iberoamericano de Donación y Trasplante.
- Inauguración del Cuarto de Urgencias y Clínica Amiga en Centro de Salud de Nuevo Veranillo, San Miguelito.
- Reconocimiento al Personal de JAPA.
- III Conferencia Latinoamericana de Saneamiento, LATINOSAN, mayo 2013.
- Cobertura, Taller de Capacitación, Entrenamiento y Fortalecimiento de Gestión en los Desastres Naturales.
- Evento de carácter regional “Una Promesa Renovada para las Américas”, Corrección de las desigualdades en la Salud Reproductiva en América Latina y el Caribe.
- Coberturas de las reuniones relacionadas con el Código Sanitario.

- Informe del grado de avance de la **Guía para la Implementación de la Calidad en la Gestión Pública**. A solicitud de **ODI**, informe correspondiente a la Dirección Nacional de Relaciones Públicas (RRPP).



III Conferencia Latinoamericana de Saneamiento, LATINOSAN

# **OFICINA DE ASUNTOS INTERNACIONALES Y COOPERACIÓN TÉCNICA**

## **OFICINA DE ASUNTOS INTERNACIONALES Y COOPERACIÓN TÉCNICA**

Durante el año 2013 esta unidad ha contribuido con el desarrollo de gestiones del Ministerio de Salud, enfocadas desde las relaciones internacionales y la cooperación técnica, para coadyuvar con las asignaciones que se adelantan desde este entorno.

En base a lo anterior, dejamos entrever las siguientes ejecuciones:

**66ª Asamblea Mundial de la Salud**, el Ministerio de Salud, a través del Dr. Serafín Sánchez, participó en la 66ª Asamblea Mundial de la Salud, en Ginebra, Suiza, del 18 al 23 de mayo de 2013, en donde se examinaron los siguientes temas:

- Prevención y el control de enfermedades no transmisibles tales como la diabetes, las cardiopatías, el cáncer y las enfermedades pulmonares crónicas;
- Seguimiento de los progresos que están realizando los países hacia la consecución de los Objetivos de Desarrollo del Milenio;
- Intensificación de los esfuerzos por erradicar la poliomielitis;
- Trabajos destinados a proteger a más niños contra enfermedades prevenibles mediante vacunación;
- Prestación de apoyo a los países en sus empeños por avanzar hacia el logro de la cobertura sanitaria universal.

### **Ceremonia para la Apertura a la Firma del Protocolo para la Eliminación del Comercio Ilícito de Productos de Tabaco**

Panamá representado por el Ministerio de Salud, firmó el Protocolo para la eliminación del comercio ilícito de productos de tabaco, adoptado por las Partes en el CMCT de la OMS en noviembre de 2012 en Seúl (República de Corea), se declaró abierto a la firma en una ceremonia que tuvo lugar en la Sede de la OMS el 10 de enero de 2013.

Con esta suscripción Panamá se encuentra entre Los primeros 11 países que firmaron el nuevo Protocolo, conjuntamente con Uruguay, Nicaragua, China, Francia, Gabón, Libia, Myanmar, Corea del Sur, Sudáfrica y la República Árabe Siria. La firma de dicho documento compromete a los signatarios a



establecer un seguimiento global y el rastreo del sistema para reducir y eventualmente erradicar el comercio ilícito.

### **132ª Reunión del Consejo Ejecutivo de la Organización Mundial de la Salud**

Del 19 al 30 de enero 2013, el Ministerio de Salud, en su condición de Miembro Permanente del Consejo Ejecutivo, participó en Ginebra, Suiza, de la 132ª Reunión del Consejo Ejecutivo de la Organización Mundial de la Salud (OMS), misma en donde se erigen las principales funciones de tan importante órgano de la OMS, para dar efecto a las decisiones y políticas de la Asamblea de la Salud, en asesorarla y, de manera general, en facilitar su trabajo. En esta reunión Panamá, propuso el “Reconocimiento del Día Mundial de la Psoriasis por la OMS”, así como también, “el fortalecimiento de cuidados paliativos como parte de un enfoque de atención integral a lo largo de la vida”.

### **LXIII Reunión del Consejo Directivo del INCAP**

El Ministerio de Salud de Panamá, participó en la LXIII Reunión del consejo Directivo del INCAP, del 11 al 13 de abril de 2013, en Guatemala, en el que se verificaron el grado de avance en la implementación del Plan de Sostenibilidad del INCAP 2012-2016; Proceso de Evaluación de Medio Término del Plan Estratégico Institucional del INCAP; el Plan Operativo Anual 2013, así como la presentación de la propuesta de Segunda Fase del proyecto *Iniciativa Centroamericana para la fortificación de alimentos con ácido fólico y otros micronutrientes como un bien público regional*.

### **Panamá Presidente Pro Tempore de COMISCA**

El 28 de junio de 2013, La Secretaría Ejecutiva del Consejo de Ministros de Salud de Centroamérica y República Dominicana, SE COMISCA, realizó el traspaso de la Presidencia Pro Tempore del COMISCA a Panamá, quien ejercerá el cargo por un período de seis (6) meses, comprendido de julio a diciembre de 2013, en el cual deberá garantizar el cumplimiento del Plan Operativo Anual de COMISCA, el Plan de Salud de Centroamérica 2010-2015 y la Agenda de Salud de Centroamérica y República Dominicana 2008-2018.

## **52° Consejo Directivo de la OPS y 65ª sesión del Comité Regional de la OMS para las Américas**

El Ministerio de Salud, bajo la representación del Dr. Félix Bonilla, Secretario General del MINSA, participó en la reunión en el 52° Consejo Directivo de la OPS, donde los Ministros de Salud de las Américas, debatieron sobre los principales desafíos en salud que enfrenta la región, para establecer las políticas y prioridades para la cooperación técnica de la OPS en sus países miembros, en Washington, D.C., entre el 30 de septiembre y el 4 de octubre de 2013.

El Dr. Bonilla, durante su intervención exhortó a los países a seguir enfrentando juntos los desafíos de salud de la región y a fortalecer las alianzas de cooperación internacional. Asimismo, destacó los compromisos de Panamá en mortalidad materna e infantil, control del tabaco, transmisión vertical del VIH, estadísticas vitales, sustancias psicoactivas, agua y saneamiento, entre otros temas.

## **Comité Ejecutivo para la Implementación del Plan de Salud de Centroamérica y República Dominicana (CEIP)**

Integrantes del Comité Ejecutivo para la Implementación del Plan de Salud de Centroamérica y República Dominicana (CEIP), celebraron una reunión, para validar los indicadores que medirán los resultados esperados del Plan de Salud de la subregión, en Panamá, el 17 y 18 de septiembre de 2013.

**II Reunión Regional sobre Retos para el Control del Cáncer en América Latina y el Caribe**, organizada por el Organismo Internacional de Energía Atómica (OIEA), en cooperación con la Oficina Regional de la Organización Panamericana de la Salud (OPS), mediante la colaboración del Ministerio de Salud, el Instituto Nacional del Cáncer y el Ministerio de Economía y Finanzas, los días 31 de octubre y 1 de Noviembre de 2013. Para revisar la situación actual del control del cáncer en América Latina y el Caribe e identificar los retos para garantizar acceso de la población Latinoamericana a los servicios de salud para el control del cáncer desde la prevención, el diagnóstico precoz, el diagnóstico y tratamiento a los cuidados paliativos.

## **Giras Médicas Internacionales**

La Dirección de Asuntos Internacionales y Cooperación Técnica, ha colaborado en el proceso logístico de 48 Giras Médicas Internacionales, con socios estratégicos, entre los que tenemos: el Grupo de Nevosh; Global Brigades; Iglesia Metodista; Fundación Nutre Hogar; Fundación Cristiana Medico Social; Cataraton Kiwanis-Alcaldía de Panamá; Grupo Universitario Temple Emergency Action Corps;

Asociación (Iglesia) Bautista Bíblica de David; Hands for Americas; Iglesia Bautista Bíblica de San Antonio; Iglesia de Cristo de Southwest; Iglesia de Cristo Metropolitana; Oficina de Forrest Church of Crist of Valdosta Inc de Panamá; Asociación Nacional de Clubes de Leones de Panamá; Ministerio Internacional HealthCare Ministries; Iglesia de Dios Camino de Santidad; y Programa Operation Walk.

### **Donaciones Internacionales**

Durante el 2013, se gestionaron 7 Donaciones Internacionales, con las siguientes agencias y socios donantes: National Cáncer Coalition (NCC) de los Estados Unidos, Hospital Sisters Mission Outreach; el Comando Sur de los Estados Unidos; La Empresa Basic Brands; FundAyuda; Los Clubes Rotario de Missouri; el Club Rotario de Panamá; PRODAR, SENAFRONT; la Embajada de Los Estados Unidos en Panamá; Proyecto Meta de la Teletón 20-30 2012; La Oficina de Cooperación de Defensa de la Embajada de los Estados Unidos; y Fundación Lions in Sight. De los cuales se obtuvieron: medicamentos; equipos odontológicos; sistemas de purificación de agua; sillas de ruedas tipo P.E.T.; Equipos para Rehabilitación Robótica Especializada; Equipos Médicos para el Hospital de Yaviza y lentes.

### **Programa de Voluntarios Agencia Japonesa de Cooperación Internacional (JICA)**

Este año recibimos en el marco del Programa de Voluntarios de la Agencia de Cooperación Internacional de Japón (JICA) en Panamá, la Srta Tyoko Nagai, la Srta. Mio Madera y la Misako Mikuriya, para participar en el Proyecto VERASAN por el periodo comprendido del julio de 2013 a marzo de 2015.

### **Sistema 311-Centro de Atención Ciudadana**

Es un Sistema que tiene como fin atender quejas, ideas, denuncias y sugerencias, referentes a las entidades gubernamentales, para de una manera efectiva cada institución, pueda brindar a los ciudadanos atención sobre los trámites y requisitos que les aquejan.

En este marco de cumplimiento, para el año 2013, el Ministerio de Salud, se adjudicó el **Primer Lugar**, en el concurso intergubernamental que convocó el Premio “Calidad a la Atención Ciudadana” del Gobierno Nacional, por la efectividad en la respuesta de quejas, en 7,890 de un total de 8,548 llamadas

recibidas. Además de apoyar el trabajo de atención con la diseminación de material promocional e informativo del 311, en Centros Comerciales, Ferias Internacionales y Nacionales, así como también en eventos organizados por el MINSA.

### **Cuotas y Contribuciones**

El Ministerio de Salud, a través de esta Dirección gestiona y salda compromisos de país con Organismos internacionales, regionales y subregionales, para poder gozar de los beneficios que estos actores brindan a los estados miembros, entre los que enlistamos a continuación:

<b>CONVENIOS</b>	<b>CUOTA ANUAL 2013</b>
<b>INSTITUTO DE NUTRICION DE CENTROAMERICA Y PANAMA (INCAP)</b>	53,700.00
<b>FONDO DEL PROGRAMA DE LAS NACIONES UNIDAS PARA LA FISCALIZACION DE DROGAS (PNUFID)</b>	3,000.00
<b>ORGANISMO INTERNACIONAL DE LA ENEREGIA ATOMICA (OIEA)</b>	66,816.00
<b>FONDO DE LAS NACIONES UNIDAS PARA LA POBLACIÓN (FNUAP)</b>	10,000.00
<b>CONSEJO DE MINISTROS DE CENTRO AMERICA (COMISCA)</b>	13,000.00
<b>FONDO DE LAS NACIONES UNIDAS PARA LA INFANCIA (UNICEF)</b>	26,750.00
<b>ORGANIZACIÓN PANAMERICANA DE LA SALUD (OPS)</b>	151,996.00
<b>ORGANIZACIÓN MUNDIAL DE LA SALUD (OMS)</b>	67,521.00
<b>ORGANIZACIÓN PANAMERICANA DE LA SALUD (FIEBRE AFTOSA)</b>	7,325.00
<b>ORGANIZACIÓN PARA LA PROHIBICION DE ARMAS QUIMICAS (OPAQ)</b>	7,500.00
<b>FOCARD-APS</b>	48,000.00
<b>CONVENIO DE ESTOCOLMO</b>	1,325.00
<b>CONVENIO DE BASILEA</b>	1,347.00
<b>CONVENIO DE ROTTERDAM</b>	646.00
<b>CONVENIO MARCO DE LA OMS PARA EL CONTROL DEL TABACO</b>	2,556.00
<b>TOTAL</b>	<b>461,482.00</b>



**66 Asamblea Mundial de la Salud**



**Ceremonia para la Apertura a la Firma del Protocolo para la Eliminación del Comercio Ilícito de Productos de Tabaco**



**132ª Reunión del Consejo Ejecutivo de la Organización Mundial de la Salud**



**Panamá Presidente Pro Témprore de COMISCA**



**52º Consejo Directivo de la OPS y 65ª sesión del Comité Regional de la OMS para las Américas**



**Dr. Félix Bonilla, Secretario General MINSA, en el 52º Consejo Directivo de la OPS y 65ª sesión del Comité Regional de la OMS para las Américas**

**OFICINA NACIONAL DE SALUD INTEGRAL  
PARA LA POBLACIÓN CON DISCAPACIDAD  
(ONSIPD)**



**OFICINA NACIONAL DE SALUD INTEGRAL PARA LA POBLACIÓN CON  
DISCAPACIDAD (ONSIPD) – MINISTERIO DE SALUD**

El Ministerio de Salud, en cumplimiento de las políticas de estado del gobierno nacional, crea la Oficina Nacional de Salud Integral para la Población con Discapacidad (ONSIPD), bajo Decreto Ejecutivo No. 7 del 24 de febrero de 2005.

**Gestión de la Oficina Nacional de Salud Integral para la Población con Discapacidad (ONSIPD).  
2013**

- Capacitación y participación del taller sobre herramientas de certificación de la discapacidad (CIF y CIE X) en la Universidad Marítima Internacional de Panamá.
- Capacitación a enlaces de la XI Carrera Sobre Sillas de Ruedas. IPHE David (Chiriquí).
- Donación de pañales desechables, sillas de ruedas, bastones, colchones a colaboradores del MINSA Sede y personas con discapacidad que acuden a la oficina a pedir apoyo.
- Dr. Guillermo Tejada Director Nacional de la Oficina Nacional de Salud Integral para la Población con Discapacidad participo de la mesa de análisis de revisión del Código Sanitario.
- Participación del Taller del PEN 2014-2019 de la OPS y sus programas y presupuestos.
- Coordinación para desarrollar el Curso Bobath, dirigido a colaboradores del MINSA fisioterapeutas, fonoaudiólogos y terapeutas ocupacionales de los Reintegrados a Nivel Nacional, realizado en Chitré.
- Capacitación a colaboradores de la Lotería Nacional de Beneficencia, con familiares con discapacidad sobre Higiene Postural y Traslado.

- Apoyo a Olimpiadas Especiales de Chitré con feria de salud y deporte para personas con discapacidad intelectual.
- Colaboración técnica en el Convenio MINSA- TELETÓN 20-30.
- Coordinación con la Comisión de Familia de la primera Feria de Salud Integral para Servidores Públicos con Familiares con Discapacidad.
- Coordinación de la convocatoria a nivel Nacional de Actualización de Osteogénesis Imperfecta en “Los Clavos Telescópicos de Fassier-Duval”, dirigida a ortopedas, pediatras, fisiatras, enfermeras pediátricas y fisioterapeutas, realizada en el Hospital San Miguel Arcángel.



Capacitación a Colaboradores de la Lotería Nacional de Beneficencia, con familiares con discapacidad sobre Higiene Postural.



Primera Feria de Salud Integral para Servidores Públicos con Familiares con Discapacidad en conjunto con la Comisión de Familia. 17 de septiembre de 2013.



Apoyo a la Feria de Salud y Deporte para personas con discapacidad intelectual, en la Provincia de Herrera.



Convocatoria Nacional de Actualización de la Osteogénesis Imperfecta.



Firma del Convenio MINSA - Teletón 20-30.  
28 de agosto de 2013.

# **OFICINA DE ORGANIZACIÓN Y DESARROLLO INSTITUCIONAL**

## **OFICINA DE ORGANIZACIÓN Y DESARROLLO INSTITUCIONAL (OODI)**

La Oficina de Organización y Desarrollo Institucional del Ministerio de Salud es la encargada de asesorar a la Institución en materia de desarrollo organizacional, con base en su Misión y Visión, para asegurar la alineación permanente de la Organización con los objetivos que le corresponde cumplir como ente Rector del Sector Salud.

### **GESTIÓN DE LA OFICINA DE ORGANIZACIÓN Y DESARROLLO INSTITUCIONAL**

#### **PROYECTOS REALIZADOS**

- Adecuación del Manual de Procedimientos Operativos, Estandarizados y Sistematizados del Proceso de Buenas Prácticas de Almacenamiento de Insumos Sanitarios en los Almacenes del Ministerio de Salud.
- Elaboración del Manual de Organización y Funciones Regional.
- Elaboración del Manual de Procedimientos de Expedición, Renovación y Suspensión de Certificado de Criterio Técnico de Dispositivos Médicos conjuntamente con la jefatura y técnicos del Departamento de Regulación y Vigilancia de las Tecnologías Médicas de la Dirección General de Salud Pública.
- Elaboración del Manual de Procedimiento de Selección de Contratista Mediante Procedimiento Excepcional.

#### **PROYECTOS CULMINADOS EN PROCESO DE OFICIALIZACIÓN**

- Elaboración del Procedimiento para el Pago por el Servicio de Línea, a través de Tarjeta de Crédito para la Adquisición de Pasajes Aéreos Internacionales.
- Elaboración de Procedimientos de Pago a Proveedores al Crédito y al Contado.
- Elaboración del Procedimiento de Pago de Subvenciones y/o Asignaciones Mensuales a la Regiones de Salud, Hospitales Nacionales y Patronatos
- Elaboración del Procedimiento para el Otorgamiento del Permiso Sanitario de Operación a Establecimientos Procesadores de Alimentos.

- Elaboración del Procedimiento para la Certificación Sanitaria de Plantas Procesadoras de Alimentos (Pesqueros, Cárnicos, Lácteos y Alimentos Diversos).
- Elaboración del Procedimiento de Solicitud para la Inscripción de Alimentos Procesados y Envasados en la República de Panamá; Jabones, Detergentes y Afines, Nacionales y Extranjeros.
- Elaboración del Procedimiento para el Otorgamiento del Certificado de Libre Venta.

### Reuniones de Trabajo

#### Equipo Técnico

#### Oficina de Organización y Desarrollo Institucional





# **OFICINA DE AUDITORÍA INTERNA**

## **OFICINA DE AUDITORÍA INTERNA**

Actividad independiente, objetiva de aseguramiento y consulta, concebida para agregar valor y mejorar las operaciones de esta entidad.

La integran **53** auditores a nivel nacional, de los cuales 33 por políticas de independencia y transparencia pertenecen administrativamente a las regiones a las que están asignados, técnicamente a esta Dirección y 20 que corresponden a la Sede Central.

### **ACTIVIDADES**

- Verificación de los Informes de Rendición de Cuentas de los distintos Proyectos, Direcciones y Regiones a nivel Nacional.
- Seguimiento de las recomendaciones de Auditoría Interna de forma estadísticas donde se mide el nivel de recomendaciones atendidas y no atendidas.
- Reuniones con todos los auditores a Nivel Nacional a fin de establecer nuevos lineamientos y conocer de cerca el desarrollo de las actividades.

### **PRINCIPALES LOGROS**

- La ejecución de **53** Informes de auditorías de los cuales 11 son Auditorías Operacionales, 4 Auditorías Especiales para la determinación de responsabilidades, 38 Informes Carta a Gerencia en respuesta a denuncias ciudadanas.
- CONGRESO LATINOAMERICANO DE AUDITORIA INTERNA, CLAI 2013 a celebrarse del 13 al 16 de octubre 2013.
- Seminario Taller “La Eficacia Probatoria del Informe de Auditoría Gubernamental” Dictado por la Procuraduría de la Administración – Dirección de Investigación y Capacitación.



LCDA. CRECENCIA DE PALOMINO  
DIRECTORA DE AUDITORIA INTERNA – ENCARGADA



CONGRESO LATINOAMERICANO DE AUDITORIA INTERNA, CLAI 2013 A  
CELEBRARSE DEL 13 AL 16 DE OCTUBRE 2013.

**UNIDAD DE GESTIÓN DE SALUD  
ADMINISTRATIVA Y FINANCIERA -UGSAF**

## UNIDAD DE GESTIÓN DE SALUD, ADMINISTRATIVA Y FINANCIERA – UGSAF

El **Programa de Protección Social – Apoyo a la Red de Oportunidades** financiado mediante convenios de préstamo con el BIRF (7479-PA) y BID (1867/OC-PN) se encuentra en implementación desde el 2008 con el objetivo de fortalecer la Red de

Oportunidades para mejorar las condiciones de vida de los hogares pobres extremos residentes en las áreas

<b>Número del proyecto:</b>	7479-PA con BIRF 1867/OC-PN con BID
<b>Monto del préstamo comp. 3 (en US\$ 0.0M)</b>	20.3
<b>Fecha de efectividad</b>	26-feb-2009
<b>Fecha de cierre</b>	31-dic-2013

indígenas rurales y urbano marginales del país y su propósito específico es potenciar el capital humano y social de los hogares beneficiarios de la RdO.

Al MINSA le corresponde la ejecución del componente 3 denominado “Fortalecimiento de la oferta de servicios de salud materno infantil” es contribuir a incrementar la cobertura para los servicios preventivos de salud materno-infantil para niños/as de 0 a 5 años y mujeres embarazadas y lactantes en las Comarcas, y mejorar la calidad del servicio con la introducción de actividades culturalmente apropiadas orientadas al cambio de conductas alimentarias y al mejoramiento de prácticas de cuidado infantil en el hogar y comunidad.

El **Proyecto de Mejora la Equidad y Desempeño en Salud** financiado mediante convenio de préstamo con el BIRF (7587-PA) se encuentra

en implementación desde el año 2009 con el objetivo de reducir las inequidades en el sector salud incrementando el acceso a

<b>Número del proyecto:</b>	7587-PA
<b>Monto del préstamo (en US\$ 0.0M)</b>	58.70
<b>Fecha de efectividad</b>	12-dic-2008
<b>Fecha de cierre</b>	31-dic-2014

servicios básicos de atención en zonas rurales pobres y mejorar los resultados de salud que beneficiarán a los grupos más vulnerables de la población.

Ambos Programas sostienen la **Estrategia de Extensión de Cobertura de Servicios Básicos de Salud y Nutrición (EEC)**, que consiste en un conjunto de mecanismos basados en la atención primaria en salud (APS), a través del cual se busca mejorar la accesibilidad de la población rural pobre a los servicios de salud y nutrición reduciendo las inequidades y favoreciendo a los grupos más vulnerables. Adicionalmente, a través

del Proyecto de Mejora de la Equidad y Desempeño en Salud se han sentado las bases para el inicio de la **Estrategia de Fortalecimiento de Coberturas de APS** dirigida a la red fija, con miras a extrapolar las ventajas del modelo de atención nominalizado, el modelo de gestión por resultados y el modelo de organización integral y financiamiento capitado a los establecimientos de la red fija.

A finales del 2012 y con miras a seguir mejorando la equidad en salud a través del incremento en el acceso, uso y calidad de servicios de salud en comarcas indígenas y sus áreas rurales limítrofes, mediante el fortalecimiento de la APS, el reforzamiento de la CPP y la adecuación de las redes de salud, el MINSA inició 2 nuevos proyectos:

El **Programa de Mejoramiento de la Equidad y Fortalecimiento de los Servicios de Salud** financiado mediante convenio de préstamo

con el BID (2563/OC-PN) se encuentra en la fase de cumplimiento de condiciones previas para iniciar operaciones en

<b>Número del proyecto:</b>	2563/OC-PN
<b>Monto del préstamo (en US\$ 0.0M)</b>	70.00
<b>Año de inicio</b>	2012
<b>Año de cierre</b>	2016

enero de 2013, con el objetivo de mejorar la equidad en salud a través del incremento en el acceso, uso y calidad de servicios de salud en Comarcas Indígenas y sus áreas rurales limítrofes.

**El Programa de Iniciativa Salud Mesoamérica 2015** financiado mediante convenio con el BID, a través del

Fondo Mesoamérica de Salud (PN-G1001) se encuentra en la fase de cumplimiento de condiciones previas para iniciar operaciones con el objetivo de mejorar el acceso, cobertura, uso y

<b>Número del proyecto:</b>	PN-G1001
<b>Monto tramo de inversión (en US\$ 0.0M)</b>	2.86
<b>Año de inicio</b>	2012
<b>Año de cierre</b>	2016

calidad de los servicios de salud materna, reproductiva, neonatal e infantil en las comarcas indígenas de Kuna Yala y Emberá-Wounaan.

De esta manera se da inicio a la 4ta etapa de la Estrategia de Extensión de Cobertura y la 1era etapa de la Estrategia de Fortalecimiento de Coberturas – APS, con un alcance ampliado e innovador, mediante la introducción de la modalidad de pago por desempeño en las redes locales de atención primaria, unificando así



los servicios de la red fija e itinerante bajo el concepto de UBA y con el principio de reconversión y habilitación de instalaciones del 1er nivel de atención.

### **Avances y logros alcanzados hasta octubre de 2013**

#### **Del Proyecto de Mejora de la Equidad y Desempeño en Salud**

- a) 203,220 personas pobres con barreras de acceso reciben intervenciones de APS en sus comunidades cada 2 meses por un Equipo Básico de Salud.
- b) 9,455 menores de 24 meses reciben AIN-C para la prevención de la desnutrición crónica.
- c) 100% de la población beneficiaria recibe al menos una atención en el año.
- d) 57% de la población beneficiaria recibe atención cada 2 meses.
- e) 86% de los menores de 24 meses recibe un control de crecimiento y desarrollo cada 2 meses.
- f) 75% de las embarazadas completan al menos 3 controles prenatales.
- g) 82% de los menores de un año completan al menos 4 controles de crecimiento y desarrollo y 89% completan el esquema de vacunación para su edad.
- h) 73% de los niños de 1 a 4 años reciben 2 o más controles de crecimiento y desarrollo y 72% completan el esquema de vacunación para su edad.
- i) 47 Unidades Básicas de Salud itinerantes capacitadas, equipadas y en funcionamiento.
- j) 131 Unidades Básicas de Salud fija identificadas mediante análisis de la demanda y oferta de servicios de APS en 12 Regiones de Salud implementando el modelo de fortalecimiento de las capacidades para desarrollar intervenciones de APS.

## **Del Programa de Protección Social – Apoyo a la Red de Oportunidades**

- a) 192,140 habitantes de las comarcas indígenas reciben intervenciones de APS en sus comunidades cada 2 meses por un Equipo Básico de Salud.
- b) 7,996 menores de 24 meses reciben AIN-C para la prevención de la desnutrición crónica.
- c) 98% de la población beneficiaria recibe al menos una atención en el año.
- d) 60% de la población beneficiaria recibe atención cada 2 meses.
- e) 83% de los menores de 24 meses recibe un control de crecimiento y desarrollo cada 2 meses.
- f) 69% de las embarazadas completan al menos 3 controles prenatales.
- g) 79% de los menores de un año completan al menos 4 controles de crecimiento y desarrollo y 89% completan el esquema de vacunación para su edad.
- h) 77% de los niños de 1 a 4 años reciben 2 ó más controles de crecimiento y desarrollo y 86% completan el esquema de vacunación para su edad.
- i) 100% desembolsado antes de la fecha de cierre original.

## **Programa de Mejoramiento de la Equidad y Fortalecimiento de los Servicios de Salud e Iniciativa Salud Mesoamérica**

- a) Las cinco (5) comarcas indígenas del país y las doce (12) regiones de salud con población rural vulnerable reciben la cartera de prestaciones priorizadas, mediante, UBA's, de la red fija y/o itinerante, basadas en el modelo de pago per cápita y por desempeño.

- b) 177,246 personas se encuentran incorporadas como beneficiarias del Programa, mediante la provisión de la CPP.
- c) Los catorce prestadores de la CPP programaron sus operaciones basados en el modelo de atención nominalizado, gestión por resultados, financiamiento capitado y organizacional por UBA y micro redes.
- d) 75 UBA's conformadas y distribuidas en 16 de la red itinerante y 59 de la red fija.
- e) El MINSA dio inicio al periodo de prestación 2013 con un modelo de redes de servicios actualizado, en función, del flujo de la demanda. Se incluyen 15 instalaciones de menor capacidad resolutive (puestos y subcentros de salud) a ser convertidas en UBA's y 44 instalaciones tipo centros de salud a ser habilitadas en UBA's.
- f) El modelo de redes en implementación fue analizado con el enfoque CONE, identificándose, brechas para lograr que las UBA's estén a nivel de CONE Básico y los hospitales regionales lleguen a CONE completo.
- g) Planes de habilitación de las 75 UBA's que contemplan, las necesidades de equipos, insumos y medicamentos para la provisión de la cartera de prestaciones priorizadas, el uso de los servicios de parto institucional, la atención de emergencias obstétricas y neonatales, refuerzo de los laboratorios del segundo nivel de atención.

## ESTRATEGIA DE EXTENSION DE COBERTURA

Gira del programa de mejoramiento de la equidad y fortalecimiento de los servicios de salud en la comunidad de Unión Chocoe, Visita al sub centro de salud como un CONE fijo para ver su estructuras y Presentación de los avances de la iniciativa Mesoamericana y del Programa de la Equidad y Fortalecimiento de los Servicios de Salud con el equipo institucional del Ministerio de Salud el BID y la UGASF.



## **REGIONES DE SALUD**

## REGIÓN DE SALUD DE BOCAS DEL TORO

### INFRAESTRUCTURA

- En cumplimiento de las Metas Presidenciales y en el marco de la Política Nacional de Salud, se completa la Fase de Ejecución del Proyecto MINSA – CAPSi Finca 30, en el distrito de Changuinola, a un costo de **B/.5,345,081.00**; iniciando operaciones el 6 de agosto de 2013, con 37,290 beneficiarios directos.
- Con la finalidad de mejorar las condiciones de atención a los pacientes beneficiarios de la Clínica de Terapia Anti Retro Viral, se habilitan nuevas instalaciones en el Distrito de Changuinola, que facilitarán una evaluación, manejo y seguimiento por equipo interdisciplinario.
- Producto de la gestión de PRONADEL, en respuesta a necesidad de la comunidad; se recibe el Puesto de Salud de Río Oeste, con 3,163 beneficiarios directos e indirectos del corregimiento de Valle de Agua Arriba.
- Mejoras al Puesto de Salud de Sieyik, en el corregimiento de Teribe, por gestión de PRONADEL, favoreciendo a 2,578 beneficiarios directos e indirectos.

### PLANIFICACIÓN DE SALUD

- Elaboración del Anteproyecto de Presupuesto 2014 para la Región de Salud de Bocas del Toro, por un monto de **B/.12,078,004.00**.
- Ingreso de proyectos de inversión, al Banco de Proyectos del Sistema de Identificación, Planificación, Monitoreo y Evaluación de Proyectos del Ministerio de Economía y Finanzas.
- Realización de la Encuesta Mundial de Tabaco en Adultos – GATS, finalizando en el mes de abril de 2013; con un monto de inversión de **B/.34,333.71**, una duración de 27 días y 2,760 encuestas aplicadas.
- Elaboración del Plan Estratégico de Salud para abordar la Mortalidad Materna y Perinatal, en las instalaciones del Primer Nivel de Atención.
- Participación en la segunda reunión de la Comisión Técnica Binacional en Salud (CTSB-S), realizada en la Ciudad de David, Chiriquí, el 4 de octubre de 2013.



## PROVISIÓN DE SERVICIOS

- El Departamento Regional de Provisión de Servicios, realiza la Gestión de Adquisición de Equipos e Insumos Médico – Quirúrgicos, por un monto de **B/.59,893.99**; para fortalecimiento de los procesos y actividades de atención en el Hospital de Bocas del Toro, MINSA CAPSi Finca 30, Centro Materno Infantil Sandra Hernández y Centros de Salud.
- En la Provisión de Servicios de Salud y en el marco de la Estrategia de Extensión de Cobertura, se realizan cinco (5) Jornadas de Atención Primaria Ambulatoria durante 2013; en el distrito de Changuinola, del 29 de enero al 22 de febrero, incluyendo las poblaciones originarias Nasso - Teribe y Bri Bri; seguidamente, en el distrito de Bocas del Toro, del 26 al 29 de febrero, en Isla Colón; y en el distrito de Chiriquí Grande, del 4 al 6 de marzo de 2013.
  - a. Durante las Jornadas, se realizaron 24,025 actividades, destacando: 2,658 consultas médicas, 9,526 medicamentos dispensados, 764 dosis de vacunas aplicadas, 119 cirugías realizadas, 772 pruebas diagnósticas y 7,059 beneficiarios de actividades de Promoción de la Salud.
- Aplicación de la Auditoría de la Provisión de los Servicios de Salud en 7 instalaciones de atención primaria (58,3%), con 6,898 expedientes auditados.
- En el marco de la Estrategia de Fortalecimiento de Cobertura, se implementa el componente del Programa de Mejoramiento de la Equidad y Fortalecimiento de los Servicios de Salud, en el Hospital de Bocas del Toro, MINSA CAPSi Finca 30, Centro Materno Infantil Sandra Hernández y Centros de Salud; facilitando el proceso a través de inducciones a los colaboradores de la Red Fija.
- La Coordinación Regional de Salud Sexual y Reproductiva, en seguimiento al Plan Estratégico de Salud para disminuir la Muerte Materna y Perinatal, realiza con el apoyo del Despacho de la Primera Dama y la Dirección de Asuntos Indigenistas del MINSA, la capacitación de 63 Parteras Empíricas.

## SALUD PÚBLICA

- Implementación de la “Clínica Amigable” con el objetivo de brindar la prestación de Servicios Integrales de Salud, dirigido a las Trabajadoras Comerciales del Sexo y Grupos Vulnerables con una inversión inicial de **B/.14,551.20**.
- El Departamento de Protección de Alimentos y Zoonosis, realiza 98 inspecciones de carnes bovina y porcina en el Matadero de Changuinola y 26 en el Matadero de Las Tablas, con un cumplimiento de 97% y 100% respectivamente, al I Semestre 2013.
- Establecimiento de la “Escuela de Manipuladores de Alimentos” a partir del 3 de octubre de 2013, a través de la cual se brindará capacitación en materia técnica y jurídica, como requisito para acreditación.
- Construcción de obras de Agua y Saneamiento, en 25 comunidades, con un monto de inversión de **B/.1,468,135.04**; con la participación activa del personal técnico en el levantamiento e inspección de los proyectos.
- El Departamento de Saneamiento Ambiental, realizó 2,283 inspecciones (887 viviendas, 1,099 establecimientos de expendio de alimentos y 297 establecimientos de interés sanitario) durante el I Semestre 2013.
- Por parte del Departamento de Control de Vectores se realizan las actividades de prevención y control, al I Semestre 2013:

Predios inspeccionados	19,120
Recipientes protegidos	39,623
Recipientes tratados	8,646
Recipientes eliminados	69,437
Actas Sanitarias	623
Nebulizaciones térmicas	13,087
Nebulizaciones ULV pesado	3,233



**Figura N°1.** MINSA CAPSi Finca 30, Changuinola.



**Figura N°2.** Capacitación de Parteras Empíricas. Changuinola.



**Figura N°3.** Construcción de Acueductos Rurales



**Figura N°4.** Jornada de Atención Primaria Ambulatoria.



**Figura N°5.** Control de Vectores. Nebulización térmica.

**REGIÓN DE SALUD DE BOCAS DEL TORO**  
**PRODUCCIÓN DE LOS SERVICIOS DE SALUD: AÑO 2013 P/**

Producto		Total				
		Total	Asegurado		No Asegurado	
			Nº	%	Nº	%
Total de Consulta Externa		90,014	33019	36.7	56995	63.3
Controles de Salud	Consultas	36,240	10021	27.7	26219	72.3
Atención de Morbilidad	Consultas	40,976	14429	35.2	26547	64.8
Salud Bucal	Consultas	12,798	8570	67.0	4229	33.0
<b>Total de Actividades y Procedimientos</b>	<b>Actividades y Procedimientos</b>	45,986	29738	64.7	16248	35.3
<b>Controles de los Programas de Salud</b>						
Crecimiento y Desarrollo Infantil	Consultas	14,208	2416	17.0	11792	83.0
Salud Escolar	Consultas	2,930	949	32.4	1981	67.6
Salud Adolescente	Consultas	1,757	765	43.5	992	56.5
Control Prenatal	Consultas	5,629	1126	20.0	4502	80.0
Planificación Familiar	Consultas	3,243	853	26.3	2390	73.7
Control de Puerperio	Consultas	1,003	109	10.8	894	89.2
Detección del Cáncer Cérvico Uterino	Papanicolau Tomados	3,246	883	27.2	2363	72.8
Control de Salud de Adulto	Consultas	7,470	3803	50.9	3667	49.1
Manipulador de Alimento	Consultas	851	574	67.5	277	32.5
Higiene Social	Consultas	675	219	32.5	456	67.5
Actividades y Procedimientos	Actividades y Procedimientos	7,989	2928	36.7	5061	63.3
<b>Odontología</b>						
Actividades de Odontología General (Curativas)	Actividades	14,797	10106	68.3	4691	31.7
Actividades de Odontología General (Preventivas)	Actividades	23,200	16704	72.0	6496	28.0
Placas de Rayos X de Odontología Utilizadas	Placas	643	472	73.4	171	26.6
<b>Servicio de Apoyo al Diagnóstico y Tratamiento</b>						
Inhaloterapia	Nebulizaciones	4,038	1562	38.7	2477	61.3
Terapia Ocupacional	Sesiones					
Ultrasonido	Estudios	61	11	18.4	50	81.6
<b>Atención de Urgencia</b>						
Urgencia General	Consultas	7582	2776	36.6	4806	63.4

Fuente: Departamento Nacional de Registros y Estadísticas de Salud

Con un 20% menos por la huelga médica

## REGIÓN DE SALUD DE COCLÉ

- Construcción del Cuarto de Urgencia y Sala de Maternidad del Centro Materno Infantil de Antón por B/.1,677,171.00
- Ampliación del Cuarto de Urgencia del Hospital Aquilino Tejeira por B/. 164,804.
- Se reforzó la flota vehicular de la Región por parte del nivel nacional (Vehículo del Tabaco) y compra de uno nuevo para el Distrito de la Pintada. Fondo de Administración ( **Costo B/. 30, 484.20**)
- Se reforzaron los diferentes departamentos administrativos, tanto regionales como distritales de los equipos necesarios y su mantenimiento para realizar la labor. Inversión Fdo. Admón. (**B/. 152, 589.75**) y Fdo. Trabajo ( **B/. 117,658.20.**)
- Se realizaron monitoreo constantes a las diferentes instalaciones de salud de los Distritos de La Pintada, Penonomé, Natá y Aguadulce, Antón y Olá, para mejorar los procesos administrativos y aplicar los controles internos que se necesitaban.
- Mediante el Departamento de Bienes Patrimoniales Regional, se han realizado los descartes correspondientes de los equipos dañados en las diferentes unidades ejecutoras con el apoyo del Departamento de Transporte de la institución.
- Se logró a través del departamento de informática, la consecución y mantenimiento de impresoras y baterías destinadas para el nivel distrital y regional.
- Nuestra ejecución presupuestaria se encuentra en un 94% de ejecución, hasta el mes de Noviembre del 2013.
- A pesar de los limitantes que enfrentamos por la falta de Recurso Humano y de Transporte; se coordinó a nivel Regional y Distrital, el apoyo para el desarrollo de las diferentes actividades de salud, organizadas por las unidades ejecutoras y coordinaciones Regionales.
- Se participó en las JAPAS coordinadas por Nivel Nacional, en los diferentes distritos de nuestra provincia. Apoyando con personal, insumos y vehículos.
- Se coordinó el apoyo interregional y con el MINSA, con el fin de obtener piezas y vehículos para reparar y reforzar la flota vehicular de la Región de Coclé.
- Se realizó un Seminario (1) para los conductores de la Región de Salud de Coclé, donde se le brindó información relacionada con el tipo de trabajo que realizan. Primeros auxilios, Salud Mental e Indicaciones de la Contraloría. .

- En coordinación con el Departamento de Infraestructura (DIS) del Nivel Nacional, se realizó el mantenimiento de los Aires Acondicionados en diferentes instalaciones como son: Distrito de Penonomé: Río Grande, Toabré, Caimito y Chiguirí.; Distrito de Aguadulce: C. S. Pocrí, El Cristo y la oficina de la Administración Distrital de Aguadulce. También nos facilitaron la cuadrilla de albañiles y electricistas que nos apoyaron en el Centro de Salud de Río Grande y el Centro de Salud de Olá y el Hospital Aquilino Tejeira de Penonomé.
- La construcción de cuatro Depósitos de Cremas en el Distrito de Aguadulce. **Fondo de Inversión B/. 18, 838.42**

## **PROVISIÓN DE SERVICIOS**

### **JAPA y Giras de Atención:**

Participación y Organización en la Jornada de Atención Primaria en la Comunidad del Copé del 26 al 30 de agosto del 2013. Se atendieron 500 pacientes y se realizaron 22 Salpingectomía a mujeres de escasos recursos.

1000 personas de comunidades apartadas del corregimiento de Toabré, en el distrito de Penonomé, y de Ojo de Agua, en el Distrito de La Pintada fueron beneficiadas con la jornada de atención primaria ambulatoria.

Se realizó campaña de mamografías del 14 al 25 de octubre: Aguadulce: 82, La Pintada: 65, Antón: 60, El Copé: 26, Olá: 30, Penonomé: 49. Total 312 Mamografías.

### **Calidad:**

Supervisión Regional a Fase de campo de Auditorias 2012 en la RSC. Se realizaron las auditorias de expedientes a las 18 instalaciones de salud de la provincia.

### **Nutrición:**

Se realizó el Censo talla 2013 a todos los escolares (MINSa –MEDUCA). Se realizó 1 capacitación a los 21 supervisores y 6 capacitaciones a 388 educadores de primer grado.

Se licitó cuatro depósitos de cremas para mejorar el almacenamiento del insumo en el distrito de Aguadulce (La loma, El Cristo, Pocrí, Pozo Azul), dando respuesta a mejora la capacidad y la calidad del almacenamiento. Monto: B/. 20,000.00.



Se reforzó el departamento de Nutrición un asistente administrativo. Se recuperó el depósito regional de cremas el cual fue reparado por infraestructura regional y fumigado.

Se aumentó el número de escuelas en especial de cobertura de la CSS que no están siendo suplementadas ni desparasitadas y entrego insumos de hierro ácido fólico y desparasitarios a 44 escuelas de la provincia. Se ha logrado reanudar las supervisiones a los centros de salud

### **Farmacia**

Implementación del Sistema SUMA en el Hospital Aquilino Tejeira y Depósito de Medicamentos, Software para la gestión de suministro.

2. Asignación de un vehículo para la Distribución de Medicamentos.
3. Fortalecimiento de la extensión de cobertura de atención de servicios de salud en CMI de Antón y un asistente para el C.S. de Penonomé y el nombramiento de un Farmacéutico y 2 asistentes de farmacia.
4. Suministro de insumos médicos a la Clínica de Cuidados renales con fondos de los incentivos de la estrategia de extensión de cobertura 5000 balboas.

### **SALUD PÚBLICA**

#### **Saneamiento Ambiental:**

77% de Establecimientos de Interés Sanitarios con Expedientes (vigilados).

82 % de los Establecimientos de Expendio de alimentos con expediente (vigilados) regulares y con buenas condiciones.

1384 Inspecciones a Establecimientos de Alimentos por Saneamiento Ambiental.

1017 Inspecciones a Establecimientos de Interés Sanitario, 237 Inspecciones a Escuelas, 251 inspecciones a acueductos.45 clorinadores instalados, 6219 inspecciones a viviendas,394 quejas atendidas, 195 mediciones de ruido,588 muestras de agua para análisis bacteriológicos de acueductos.

#### **Control de Alimentos:**

Se cumplió el 91% (994) de las inspecciones programadas, de las cuales el 92.8 fueron satisfactorias.

Se han dictado 72 capacitaciones en los Centros de Capacitación de Manipuladores de Alimento y Operarios de Establecimientos de interés sanitarios con 2,824 capacitados incluyendo al Valle de Antón, Natá, Coclesito y del sistema penitenciario.

Se mantuvo el muestreo para residuos de plaguicidas en Frutas y Vegetales para garantizar que la población ingiera alimentos libres de residuos tóxicos. Se recolectaron 100 muestras en los distintas

aéreas de la región y enviadas al laboratorio de BIO-ENSAYO del MIDA ubicado en las Tablas, arrojando un 100% de resultados satisfactorio.

**Venta Ambulante:** Se han creado 3 centros de acopio donde se controlan la preparación de los alimentos que se expenden en la vía pública y garantizar que la población ingiera alimentos sanos y bajar así la incidencia de Enfermedades transmitidas por alimentos

**Monitoreo y control de Plantas de Exportación:** Se mantiene el control y vigilancia de Residuos Tóxicos y Contaminantes en 16 fincas de producción de dedicadas a la cría de camarón, 4 plantas procesadoras de camarón y 1 planta de elaboración de alimentos concentrados para camarones.

**Vacunación canina y felina ANTI –RÁBICAS gratuita,** en las diferentes comunidades. Además se realiza desparasitaciones y vitaminas. Se realizan un total de 111 vacunaciones ANTI-RÁBICAS a caninos en los distritos de Penonomé y la Pintada.

**Prevención del Dengue:**

En cuanto al dengue logramos reducir en un 69.0 % los casos en la provincia de Coclé.

**Tratamiento de la Leishmaniasis:** se inicia una investigación para el tratamiento de la Leishmaniasis a base de un producto a base de Paramomicina y Gentamicina, cuya presentación es en crema, patrocinado por la Armada de los Estados Unidos junto con el ICGES y personal Técnico de la Región de Salud de Coclé.

**Higiene Social:** Se han realizado 14 operativos integrados por Salud Publica Regional, Saneamiento Ambiental, Trabajadores Sociales.

**CENTRO DE SALUD DE OLÁ:**

**Descontaminación de murciélagos:**



**Mantenimiento de Planta Eléctrica:**



**CENTRO DE SALUD MATERNO INFANTIL DE LA PINTADA:**

**Colocación de Baldosas:**



**Vehículo Nuevo 2013:**



**CENTRO DE SALUD DE RÍO GRANDE:**

**Reparación de Pisos:**

**Antes**



**Después**





**Construcción del Cuarto de Urgencia y Sala de Maternidad del Centro Materno-Infantil De Antón por B/.1,677,1712.50.**



**Ampliación del Cuarto de Urgencias del Hospital Aquilino Tejeira B/.164,804.00**

### **FOTOS DE LAS JAPA**



En la comunidad de Ojo de Agua, corregimiento de las Lomas en el Distrito de la Pintada, la Región de Salud de Coclé realizó una jornada de Atención Primaria.

**REGIÓN DE SALUD DE COCLÉ**  
**PRODUCCIÓN DE LOS SERVICIOS DE SALUD: AÑO 2013 P/**

Producto		Total				
		Total	Asegurado		No Asegurado	
			Nº	%	Nº	%
Total de Consulta Externa		293,507	118288	40.3	175219	59.7
Controles de Salud	Consultas	86,883	20422	23.5	66461	76.5
Atención de Morbilidad	Consultas	147,915	73218	49.5	74698	50.5
Salud Bucal	Consultas	58,709	24648	42.0	34061	58.0
<b>Total de Actividades y Procedimientos</b>	<b>Actividades y Procedimientos</b>	256,032	99966	39.0	160866	62.8

**Controles de los Programas de Salud**

Crecimiento y Desarrollo Infantil	Consultas	27,674	7776	28.1	19898	71.9
Salud Escolar	Consultas	10,851	3418	31.5	7434	68.5
Salud Adolescente	Consultas	4,587	1523	33.2	3064	66.8
Control Prenatal	Consultas	9,589	1467	15.3	8122	84.7
Planificación Familiar	Consultas	7,514	1488	19.8	6026	80.2
Control de Puerperio	Consultas	1,640	242	14.7	1398	85.3
Detección del Cáncer Cérvico Uterino	Papanicolau Tomados	7,088	2290	32.3	4798	67.7
Control de Salud de Adulto	Consultas	25,029	4509	18.0	20520	82.0
Manipulador de Alimento	Consultas	837	459	54.9	378	45.1
Higiene Social	Consultas					
Actividades y Procedimientos	Actividades y Procedimientos	12,442	4856	39.0	7586	61.0

**Odontología**

Actividades de Odontología General (Curativas)	Actividades	54179	23134	42.7	35845	66.2
Actividades de Odontología General (Preventivas)	Actividades	189411	71976	38.0	117435	62.0
Placas de Rayos X de Odontología Utilizadas	Placas	301	205	68.1	96	31.9

**Servicio de Apoyo al Diagnóstico y Tratamiento**

Inhaloterapia	Nebulizaciones	4166	1942	46.6	2224	53.4
Terapia Ocupacional	Sesiones					
Ultrasonido	Estudios	886	419	47.3	467.2	52.7

**Atención de Urgencia**

Urgencia General	Consultas	30917	13130	42.5	17787	57.5
------------------	-----------	-------	-------	------	-------	------

Fuente: Departamento Nacional de Registros y Estadísticas de Salud

## REGIÓN DE SALUD DE COLÓN

### **EJE I: PROTEGIENDO A LA POBLACIÓN MEDIANTE LA REGULACIÓN Y CONDUCCIÓN DEL SISTEMA DE SALUD.**

**Presupuesto Ley 2013:** B/.1,910,485.09 asignado al mes de octubre (Fondo de trabajo B/.1,208,087.00, Clínica Amigable B/.12,500.00, Antitabaquismo B/. 50,000.00, Vacunación B/. 4,500.00, Control de vectores B/. 28,000.00, DIS B/. 50,000.00, Remanente de Trabajo B/.78,941.44, Fondo de Gestión B/. 478,456.65); ejecución 89% al mes de octubre.

**Recursos Humanos:** Se logró el nombramiento por el nivel nacional de un Dermatólogo, 3 Médicos Generales y 8 Médicos Internos por un monto anual de B/. 160,392.00 en respuesta a la solicitud de la Región de Colón de posiciones nuevas.

**II Congreso Científico de Enfermería Región de Colón y Ier Congreso Internacional Multidisciplinario en Atención Primaria en Salud Renovada 2013.**

**Ley 13 Antitabaquismo:** Se mantiene la captación y tratamiento con medicamentos en las clínicas de cesación, que dura tres semanas, con un costo por paciente de 400 balboas. Adquisición de dos vehículos 4x4 para fortalecer el cumplimiento de la ley Antitabaquismo.

### **EJE II: MEJORANDO LA CALIDAD Y EL ACCESO DE LA POBLACIÓN A LOS SERVICIOS DE SALUD.**

**Producción:** 249,658 pacientes atendidos al III Trimestre; 166,596 consultas realizadas, 50,628 controles de salud; 6,012 consultas prenatales, 100% de cobertura de atención a embarazadas, 21,955 pacientes atendidos por Odontología, 65,081 actividades odontológicas realizadas; 4,572 pacientes de Odontología terminados, 10,560 horas sillón, 1,711 pacientes beneficiados de suplementación preventiva con sales de hierro, 1,747 pacientes asegurados y 6,168 pacientes no asegurados beneficiados de alimentación complementaria. Se mantiene pese a los problemas de seguridad del personal la atención en el Centro Penitenciario (1,317 consultas nuevas, 632 reconsultas y total 1,949 consultas médicas, odontológicas, etc).

**Cobertura:** Aumento en un 34% de la Atención del menor de un año (2000: 56.7% vs 2012: 90.44%), Tendencia a la reducción progresiva de la Mortalidad del menor de un año y del menor de 5 años (Tasa por 100,000 hab en el 2000: 4.6 vs 2012: 1.7), Mortalidad post neonatal (2000: 6.3 vs 2011: 4.4), Mortalidad neonatal (2000: 10.5 vs 2011: 7.0), Reducción de la incidencia de VIH/Pediátrico (2006:



12.8% Vs 2013: 9.5%), 100% de los niños expuesto al VIH (25 hijos de madres sero-positivas) recibieron tratamiento profiláctico según norma; 100% de cumplimiento en el procesamiento de las muestras de laboratorio VIH y VDRL de Control Prenatal. Clínica Amigable: Captación de 9 personas seropositivas por VIH de un total de 40 pacientes nuevos (Total de consultas 164 al primer semestre).

**Vacunación:** 103,626 dosis de vacunas aplicadas (13,840 pacientes no asegurados y 7,142 asegurados) beneficiados de este servicio. En menores de un año las vacunas de Polio, Rotavirus, Pentavalente, BCG y Hepatitis B todas con cobertura mayores al 97% durante el I Semestre del año en curso.

**Provisión de servicios:** Laboratorio (B/. 24,235.55) Farmacia (B/. 426,856.11) Médico Quirúrgico (B/. 23,272.20), Almacén (B/. 65,854.46).

**JAPA:** Se realizaron 2 Jornadas de Atención, una en el Centro Penitenciario de Nueva Esperanza (263 pacientes atendidos) y otra con atención quirúrgica (Salpingectomía) a 32 pacientes de las comunidades de Buena Vista, Portobelo y Nombre de Dios.

**Departamento de Protección de Alimentos:** 490 Inspecciones a sitios de interés de Salud Pública, 2,308 Inspecciones a expendios de alimentos, 244 Inspecciones a transportes de alimentos, 395 muestras de alimentos tomadas y analizadas, 1,190 decomisos de alimentos, 7,156 animales para consumo humano inspeccionados, 1,710 manipuladores de alimentos capacitados.

**Vigilancia Epidemiológica:** reuniones del Comité Regional contra el dengue con un 80% de cumplimiento.

**Saneamiento Ambiental:** 1,868 Inspecciones a plantas de procesamiento, de manipulación de alimentos y otros de interés sanitario, 432 establecimientos con permisos de operación, 11,166 viviendas incorporadas a la recolección, 15,996 sesiones educativas realizadas.

**Departamento de Control de vectores:** 55,395 Inspecciones sanitarias por Aedes a locales y viviendas; 9,747 Inspecciones sanitarias por Malaria a locales y viviendas; 14,766 nebulizaciones realizadas con equipo liviano, 447 nebulizaciones realizadas con equipo pesado; 164 aspersiones realizadas; 1,137 análisis hemáticos; 5,700 dosis de tratamiento antipalúdico aplicadas. Índice de Infestación por Aedes Provincial de 0.4%.

**Sanidad Marítima:** 3,684 Inspecciones sanitarias a puertos, aeropuertos y fronteras, 2,088 Declaración Marítima Internacional, 306 vacunas de Fiebre Amarilla, 1,545 Inspecciones Sanitarias (Aumento en un 17% las inspecciones 2013 (2,140) a comparación del 2012 (1,790).

**Nuevas Obras:** El MINSA en coordinación con el Ejército de los Estados Unidos ejecutó el Proyecto Más Allá del Horizonte (Reposición del Puesto de Salud de Achiote, Adición, Mejoras, Construcción

del Centro de Promoción en el Centro de Salud de Escobal). MINSA CAPSI de Cuipo con 75% de avance físico en obra.

### **EJE III: PROMOVRIENDO LA SALUD CON LA PARTICIPACIÓN SOCIAL.**

**Comisión Intersectorial Contra el Dengue:** 80% de cumplimiento de las reuniones programadas de acuerdo a las metas propuestas.

**Amor sobre ruedas:** En Nombre de Dios, Portobelo y Buena Vista beneficiando a 2,984 pacientes de Consultas de Medicina general, Trabajo social, Enfermería y servicios como Electrocardiografía, Mamografías, cuya accesibilidad se le dificulta a los pacientes de las áreas apartadas de la provincia.

**Clínica Móvil:** Estrategia que ha permitido incrementar el desarrollo de las diferentes actividades de promoción y prevención (VIH, Toma de glicemia, etc).

**Otras actividades:** 80 Juntas Administradoras de Acueductos Rurales (JAAR), 103 Comités de Salud existentes, 10,229 Materiales educativos distribuidos, 10 Empresas privadas con alianza estratégica con la Región, 6 Ferias de Salud, 1,727 actividades de promoción de la salud, 1,508 temas de promoción de la salud impartidas, 32,002 personas beneficiadas.

## FOTOGRAFIAS



Actividades de Capacitación a adolescentes sobre VIH e Inequidad en los periodos de vacaciones escolares.



Inauguración de la Clínica Amigable con la visita del Embajador de EEUU, Tephinet (Agencia Internacional de Lucha contra el VIH) y otros.



Entrega de 10 acueductos por el Presidente de la República a comunidades de difícil acceso de la Provincia de Colón. Proyectos terminados para la provisión de agua apta para el consumo humano por un monto de B/. 652,413.33.



JAPA al Centro de Rehabilitación Nueva Esperanza el 22 y 23 de enero por un monto de B/. 5,863.58. La Cartera de servicios incluyó atención a las personas y al ambiente.



Proyecto Más allá del horizonte que beneficio a las comunidades de Achote y Escobal por una coordinación del MINSA con la Embajada de Estados Unidos.



Operativos sanitarios en sitios de expendio de alimentos de manera continua que garantice la calidad de los alimentos que consume la población y minimice riesgos a la salud.



Semana de Vacunación de las Américas del 20 al 27 de abril de 2013 (5,448 dosis de vacunas aplicadas).



Giras Médicas a 9 comunidades de áreas de muy difícil acceso y pobreza y pobreza extrema de Coclé del Norte 400 personas beneficiadas de salud bucal y evaluación por SISED de áreas inundables.



Grupo focal con trabajadores de la Empresa UPC para medir el conocimiento de la población sobre VIH/SIDA como herramienta para la implementación de estrategias (elaboración de material educativo) del Proyecto de reducción de inequidades en salud para la prevención y atención del VIH en América Central y el Caribe-OPS/OMS.



Cumplimiento de la Ley 13 Antitabaquismo con diversas actividades educativas en niños, jóvenes y población en general para concienciar sobre los efectos dañinos del consumo del tabaco en las personas y el ambiente.



Vista donde se aprecia la Clínica Móvil durante la actividad del Día Mundial de la Diabetes y que apoya en el desarrollo de diversas actividades de promoción a nivel regional.

**REGIÓN DE SALUD DE COLÓN**  
**PRODUCCIÓN DE LOS SERVICIOS DE SALUD: AÑO 2013 P/**

Producto		Total				
		Total	Asegurado		No Asegurado	
			Nº	%	Nº	%
Total de Consulta Externa		166,008	65056	39.2	101272	61.0
Controles de Salud	Consultas	57,064	16206	28.4	40858	71.6
Atención de Morbilidad	Consultas	85,789	40394	47.1	45715	53.3
Salud Bucal	Consultas	23,155	8456	36.5	14699	63.5
<b>Total de Actividades y Procedimientos</b>	<b>Actividades y Procedimientos</b>	<b>76,955</b>	<b>35179</b>	<b>45.7</b>	<b>41776</b>	<b>54.3</b>

**Controles de los Programas de Salud**

Crecimiento y Desarrollo Infantil	Consultas	15,709	2230	14.2	13478	85.8
Salud Escolar	Consultas	8,749	1518	17.4	7230	82.6
Salud Adolescente	Consultas	3,298	1038	31.5	2259	68.5
Control Prenatal	Consultas	5,954	1274	21.4	4680	78.6
Planificación Familiar	Consultas	4,075	1198	29.4	2877	70.6
Control de Puerperio	Consultas	693	230	33.3	462	66.7
Detección del Cáncer Cérvico Uterino	Papanicolau Tomados	2,446	730	29.8	1717	70.2
Control de Salud de Adulto	Consultas	18,587	8717	46.9	9870	53.1
Manipulador de Alimento	Consultas	1,454	872	60.0	582	40.0
Higiene Social	Consultas	3,545	248	7.0	3297	93.0
Actividades y Procedimientos	Actividades y Procedimientos	9,160	3138	34.3	6022	65.7

**Odontología**

Actividades de Odontología General (Curativas)	Actividades	9,891	5984	60.5	3907	39.5
Actividades de Odontología General (Preventivas)	Actividades	57,904	26058	45.0	31846	55.0
Placas de Rayos X de Odontología Utilizadas	Placas	347	278	80.2	69	19.8

**Servicio de Apoyo al Diagnóstico y Tratamiento**

Inhaloterapia	Nebulizaciones	4,498	1329.6	29.6	3168	70.4
Terapia Ocupacional	Sesiones	336	315	93.8	21	6.2
Ultrasonido	Estudios	1,533	485	31.6	1048	68.4

**Atención de Urgencia**

Urgencia General	Consultas	5,960	1706	28.6	4254	71.4
------------------	-----------	-------	------	------	------	------

Fuente: Departamento Nacional de Registros y Estadísticas de Salud

**REGIÓN DE SALUD DE CHIRIQUI**  
**DISTRITO DE ALANJE**  
**LOGROS INSTITUCIONALES 2013**

- **Remodelación, Fumigación y Mantenimiento del Sub Centro de Salud de Querévalo.**  
Incluyó Pintura, Instalación y Sellado de Cielo Raso, Cambio de Servicio Sanitario, Reparación de Sistema Eléctrico e Instalación de Persianas. Mayo a Junio del 2013.  
Población de Responsabilidad: 1819 habitantes. Menores de 5 años: 173 niños
  
- **Remodelación y Equipamiento del Puesto de Salud de Palo Grande.**  
Incluyó Escritorios, Sillas de Secretaria, Arma-rápido, Sillas de Sala de Espera y Camilla.  
Marzo a Junio del 2013.  
Población de Responsabilidad: 602 habitantes. Menores de 5 años: 54 niños
  
- **Equipamiento y Mantenimiento del Centro de Salud de Alanje. Julio 2013.**  
Acondicionadores de Aire Split para Signos Vitales y Estadísticas. Camilla Ginecológica para consultorio de Medicina General. Camilla de Urgencias para Cuarto de Procedimientos.  
Población de Responsabilidad: 17,161 habitantes. Menores de 5 años: 1752 niños.  
Embarazadas esperadas: 400 mujeres.
  
- **Re-Apertura del Sub Centro de Salud de Querévalo.**  
24 de agosto del 2013. Días de Atención a la semana: 2  
Población de Responsabilidad: 1819 habitantes. Menores de 5 años: 173 niños. Embarazadas esperadas: 39.
  
- **Giras Integrales de Salud a las Comunidades de Guarumal y Santo Tomás. 2013**  
28 febrero 2013. Guarumal. Medicina General: 37 pacientes. 21 Controles de Salud.  
Enfermería: 10 pacientes.  
Odontología: 22 pacientes.  
14 marzo 2013. Santo Tomás. Medicina General: 20 pacientes. 16 Controles de Salud.  
21 marzo 2013. Guarumal. Med. General: 27 pacientes. 8 Controles. Enfermería: 6 pacientes



30 mayo 2013. Guarumal. Med. General: 20 pacientes. 7 Controles.

29 agosto 2013. Guaruma. Med. General: 34 pacientes. 3 Controles.

18 octubre 2013. Santo Tomas. Enfermería 33 Tomas de Citologías y Examen de Mamas.

## **LOGROS 2013**

### **DISTRITO DE BOQUETE**

#### **CENTRO DE SALUD BEATRIZ KANT**

##### **DEPARTAMENTOS:**

##### **ADMINISTRACIÓN Y DIRECCIÓN MÉDICA:**

- Por medio de autogestión se obtiene la construcción de una tinaquera para clocar los desechos del Centro de salud.
- Se adquiere la donación de inmobiliarios de oficina y equipos para el Cuarto de Observación y Procedimiento por parte del Club Rotario Internacional de Chiriquí.
- Se coordina con el Despacho de la Primera Dama la construcción de una Sala de Estimulación Temprana y el cambio del techo del Centro de Salud de Boquete.

##### **NUTRICIÓN:**

- Aumento en la atención de pacientes del Programa de Salud de Adulto.
- Incremento de la cobertura de pacientes dentro del Centro de Salud de Boquete.
- Cobertura de todas las Escuelas del Programa de Salud Escolar con la entrega de hierro y albendazol.

##### **ENFERMERÍA:**

- Apertura de Clínica de Cesación de Tabaco.
- Apertura de Clínica de Adolescente en la instalación, con la atención del equipo multidisciplinario.
- Donaciones valiosas de equipo e insumos por instituciones privadas.
- Programación y desarrollo del Plan Docente de Enfermería 2013.
- Coordinación y apoyo de la Dirección Médica y administrativa del Distrito.

##### **SANEAMIENTO AMBIENTAL:**

- Mejoramiento de tomas de agua en Palmira Centro.
- Renovación de Juntas Administrativas de Acueductos Rurales en:  
Palmira Abajo.

Palmira Centro.

Alto Quiel.

- Controles de Saneamiento Básicos a 14 escuelas, charlas para erradicar el Aedes Aegypti.
- Ejecución de operativos tales como:
  - Control Antitabaco.
  - Control Sanitario a rellenos sanitarios.
  - Inspección a viviendas.
  - Toma de muestra de agua efectuada en MINSA y Laboratorios privados.

**FARMACIA:**

- Porcentaje más alto de abastecimiento:  
Comparación: en el 2012 el % de abastecimiento fue de 45%, mientras que en el 2013 el % de abastecimiento marcó un 77 %.

**ODONTOLOGÍA:**

- Se atienden 169 pacientes del programa Maternal, de Crecimiento y Desarrollo (0-4 años) 645 atendidos, de Adolescentes 484 pacientes, de Preescolar 149 atendidos, para Manipuladores de alimentos 409 y de Salud de Adultos 1,292 atendidos.

**LOGROS OBTENIDOS EN EL DISTRIO DE SAN LORENZO, DEL PERIODO  
COMPRENDIDO DE 2 DE ENERO AL 31 DE OCTUBRE DEL 2013. POR INSTALACION DE  
SALUD**

**A CONTINUACIÓN DETALLE DE LOS LOGROS OBTENIDOS POR DEPARTAMENTO –  
CENTRO DE SALUD DE SAN LORENZO**

## DIRECCIÓN MÉDICA:

- En el mismo hay un equipo de informática el cual fue entregado por parte del Ministerio de Salud Sede Regional, se encuentra una silla Ergonómica. En cuanto a equipo se recibieron Dooplex Obstétricos, Esfigmomanómetros, Set de Diagnósticos. Los mismos se utilizan para la atención de los diferentes pacientes que acuden a nuestra Instalación de Salud.
- DEPARTAMENTO DE FARMACIA:  
En el transcurso del año se recibió una cantidad considerable de donaciones de medicamentos de parte de diferentes laboratorios, por medio de Autogestión de la Dirección Médica Distrital. Se hizo la Instalación en el Depósito de Medicamento de un Aire Split (nuevo). También se cuenta con mobiliario (Anaqueles para los medicamentos, escritorio, archivador), y equipo (Máquina de escribir eléctrica para los rotuladores de medicamentos).
- DEPARTAMENTO DE ADMINISTRACIÓN:  
Se cuenta con mobiliario nuevo (silla giratoria, escritorio), también contamos con una Impresora nueva adquirida por medio del Ministerio de Salud.

## MINISTERIO DE SALUD

### DISTRITO DE BUGABA

Logros: Departamentos de Saneamiento Ambiental, Control de Vectores Promoción de la Salud, Odontología y un gran logro en el Mes de la Prevención del Cáncer de Mama, Próstata

### ACTIVIDADES REALIZADAS

1. Concurso de muestra de PAP, Palpación Mamaria y Próstata.
2. Primera gran maratón Juvenil Empresarial e Institucional.
3. Promoción Radial.

### RESULTADOS DE IMPACTO

Aumento Estadístico del Logro Mensual en el mes de Octubre PAP y Mama.

Promedio Mensual Esperado	447
Promedio Mes de Octubre	452
Promedio Otros Meses	294

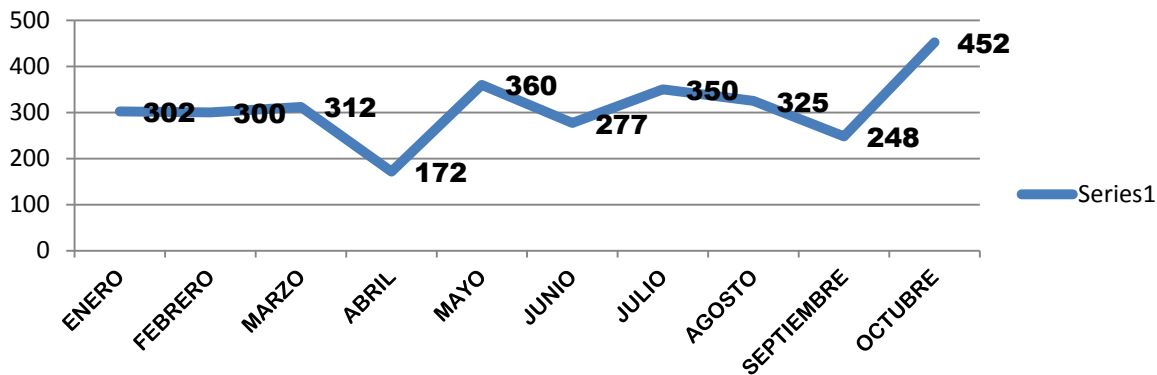

## PROSTATA

Exámenes de Próstata sin programación mensual esperada logro el mes de Octubre **49**.

## RESULTADOS DE PROCESO

Cantidad	Porcentaje %	
13 / 13	100%	Instalaciones Previnieron el Cáncer de Mama, Cèrvico Uterino y Próstata.
154 / 100	105%	Jóvenes corrieron por la causa.
10 / 12	83%	Equipos empresariales e institucionales corrieron por la causa en relevos, 5 empresariales y 5 institucionales.
100 / 120	83%	Adultos corrieron en relevo por la causa.
80%		De los funcionarios motivados para la prevención del Cáncer de Mama, Cèrvico Uterino y Próstata.

## SANEAMIENTO AMBIENTAL

Campañas para la verificación de la ley anti tabaco en horario diurno y nocturno iniciando el programa en el mes de marzo hasta la fecha.

Cantidad Programada	Realizado	Porcentaje Realizado
16	13	81.25%

### **CONTROL DE VECTORES**

	Frecuencia	Frecuencia Relativa	Porcentaje
Casas inspeccionadas	9500	0.71	70%
Casas Nebulizadas (Equipo Pesado)	2825	0.21	20%
Casas Nebulizadas (Equipo Liviano)	865	0.06	6%
Casas con Criaderos Aedes Aegypti	108	0.01	1%
Casos de Dengue Confirmado	13	0.00	1%
Sanciones Impuestas	72	0.01	1%
Sanciones Cobradas	16	0.00	1%
<b>Total</b>	<b>13,399</b>	<b>1.00</b>	<b>100%</b>

### **PROMOCION DE LA SALUD**

Actividades	Producto Esperado	Logrado	Porcentaje %
Atención Médica	674	255	37.8%
Docencia	674	622	92.2%

- A pesar que en el corregimiento de la concepción no se cuenta con un centro de salud se logró atender en el programa adolescente el 37.8% del total de los estudiantes del Colegio I.P.T.C
- Contamos con la Participación de la Defensoría del Pueblo, Policía de la niñez, MIDES, Bomberos y La Coordinación de Trabajo Social y Adolescente.

**ADMINISTRACION:**

- Dos estaciones básicas para los departamentos de Enfermería y Recursos Humanos.



Docencia estudiantes del  
I.P.T.C

10 y 11 de Septiembre



Personal De Enfermería Realizó  
Pruebas de PAP y Exámenes de  
Mama



Primera Gran Maratón Pro  
Cinta Rosada y Celeste

28 Octubre 2013



Feria de la Salud Colegio I.P.T.C

10 y 11 de Septiembre



Casas Nebulizadas e Inspeccionadas

Departamento de Vectores



**REGIÓN DE SALUD DE CHIRIQUÍ**  
**PRODUCCIÓN DE LOS SERVICIOS DE SALUD: AÑO 2013 P/**

Producto		Total				
		Total	Asegurado		No Asegurado	
			Nº	%	Nº	%
Total de Consulta Externa		496,597	227925	45.9	268672	54.1
Controles de Salud	Consultas	113,357	31190	27.5	82166	72.5
Atención de Morbilidad	Consultas	322,430	165406	51.3	157024	48.7
Salud Bucal	Consultas	60,810	31328	51.5	29482	48.5
<b>Total de Actividades y Procedimientos</b>	<b>Actividades y Procedimientos</b>	<b>232,762</b>	<b>117158</b>	<b>50.3</b>	<b>115608</b>	<b>49.7</b>

**Controles de los Programas de Salud**

Crecimiento y Desarrollo Infantil	Consultas	29,872	5557	18.6	24315	81.4
Salud Escolar	Consultas	13,298	2646	19.9	10651	80.1
Salud Adolescente	Consultas	4,706	1144	24.3	3562	75.7
Control Prenatal	Consultas	13,160	2302	17.5	10858	82.5
Planificación Familiar	Consultas	17,390	3774	21.7	13616	78.3
Control de Puerperio	Consultas	1,597	261	16.3	1336	83.7
Detección del Cáncer Cérvico Uterino	Papanicolau Tomados	15,210	5491	36.1	9718	63.9
Control de Salud de Adulto	Consultas	33,334	17067	51.2	16267	48.8
Manipulador de Alimento	Consultas	8,136	5077	62.4	3059	37.6
Higiene Social	Consultas					
Actividades y Procedimientos	Actividades y Procedimientos	34430.4	14091	40.9	20344	59.1

**Odontología**

Actividades de Odontología General (Curativas)	Actividades	53,909	30134	55.9	23774	44.1
Actividades de Odontología General (Preventivas)	Actividades	144,422	72933	50.5	71490	49.5
Placas de Rayos X de Odontología Utilizadas	Placas	611	430	70.4	181	29.6

**Servicio de Apoyo al Diagnóstico y Tratamiento**

Inhaloterapia	Nebulizaciones	13,056	6041.6	46.3	7014	53.7
Terapia Ocupacional	Sesiones	10	8	83.3	2	16.7
Ultrasonido	Estudios	5,544	2120	38.2	3429	61.8

**Atención de Urgencia**

Urgencia General	Consultas	55,344	23627	42.7	31717	57.3
------------------	-----------	--------	-------	------	-------	------

Fuente: Departamento Nacional de Registros y Estadísticas de Salud

## REGIÓN DE SALUD DE DARIÉN

### INICIATIVA DE SALUD MESOAMERICA 2015

El Gobierno Nacional y el Ministerio de Salud han iniciado una nueva etapa, en la búsqueda constante de la Extensión de Cobertura en los servicios de Salud para las comunidades más vulnerables del País. A través de convenios con organismos internacionales, se inicia el proceso de mejora de la Equidad en las comunidades indígenas del País con el programa de INICIATIVA DE SALUD MESOAMERICA, dando énfasis en el aumento de la calidad en salud para lograr la disminución de la Morbi Mortalidad Materno Infantil en éstas áreas.



REUNIÓN CON REPRESENTANTES DEL BID, REGIÓN DE SALUD DE DARIÉN Y UGSAF, PARA PRESENTACIÓN A LAS AUTORIDADES INDIGENAS DEL PROGRAMA INICIATIVA SALUD MESOAMERICA 2015. ENERO 2013

**MINSA CAPSI EN EL DISTRITO DE CHEPIGANA, CORREGIMIENTO DE SANTA FÉ, EN LA COMUNIDAD DE SANTA FÉ**

Está en construcción esta instalación del Ministerio de Salud del primer Nivel de atención con el mayor grado de complejidad que busca desarrollar nuevos modelos de instalaciones incorporando recursos humanos y tecnología de información y comunicación que facilite a la población una atención Integrada a la red de servicios a nivel regional y nacional en el marco de la Estrategia Renovada de Atención Primaria de Salud y Acorde al modelo de Atención individual, Familiar, comunitario y Ambiental.



**MINSA CAPSI DE SANTA FÉ,  
NOVIEMBRE DE 2013**

**HOSPITAL REGIONAL DE DARIÉN,  
EN EL DISTRITO DE PINOGANA,  
CORREGIMIENTO DE METETI,  
COMUNIDAD DE NICANOR.**

HOSPITAL REGIONAL DE METETI, NOVIEMBRE 2013

CENTRO DE SALUD DE UNIÓN CHOCO, EN EL DISTRITO DE CEMACO, CORREGIMIENTO CIRILO GUAINORA, COMUNIDAD DE UNIÓN CHOCO



NUEVO CENTRO DE SALUD DE UNIÓN CHOCO, NOVIEMBRE DE 2013

#### AMOR SOBRE RUEDAS

La Región de Salud de Darién participo activamente con el Ministerio de la Presidencia a través del Programa del despacho de la Primera Dama, AMOR SOBRE RUEDAS, con la atención de la población brindando servicios de Mamografía, Colposcopias, realización de Electrocardiogramas, Tomas de Glicemia y de Presión Sanguínea.



Equipo para realización de Mamografías del programa Amor sobre Ruedas en la Comunidad de Metetí, en Julio de 2013

### GIRAS INTERINSTITUCIONALES

En el marco de el programa para Recuperación de Territorio se hicieron giras a través del año con la participación interinstitucional de la Región de Salud de Darién, con el MIDES, SENAFRONT, Ministeriod e la Presidencia, brindado atención básica de los servicios de salud a varias comunidades en la provincia.





transporte de Equipo y Medicamentos a comunidad de Paya, Octubre 2013.



Atención odontologica en boca de cupe octubre 2013



Atención de farmacia en boca de cupe, octubre 2013



Atención odontologica comunidad de pucuru, octubre 2013



## JORNADAS DE ATENCIÓN PRIMARIA AMBULATORIA

Luego de 2 años sin esta actividad en la Provincia, se trae nuevamente este programa que busca brindar acceso a los servicios de salud en materia de Planificación Familiar definitiva a mujeres de escasos recursos de la provincia.



**REGIÓN DE SALUD DE DARIÉN**  
**PRODUCCIÓN DE LOS SERVICIOS DE SALUD: AÑO 2013 P/**

Producto		Total				
		Total	Asegurado		No Asegurado	
			Nº	%	Nº	%
Total de Consulta Externa		98,192	17451	17.8	80741	82.2
Controles de Salud	Consultas	31,368	3443	11.0	27925	89.0
Atención de Morbilidad	Consultas	62,328	12733	20.4	49595	79.6
Salud Bucal	Consultas	4,496	1275	28.4	3221	71.6
<b>Total de Actividades y Procedimientos</b>	<b>Actividades y Procedimientos</b>	21,973	4,618	21.0	17,405	79.2

**Controles de los Programas de Salud**

Crecimiento y Desarrollo Infantil	Consultas	9,907	555	5.6	9352	94.4
Salud Escolar	Consultas	4,102	184	4.5	3918	95.5
Salud Adolescente	Consultas	1,522	106	6.9	1416	93.1
Control Prenatal	Consultas	3,870	240	6.2	3630	93.8
Planificación Familiar	Consultas	3,566	349	9.8	3218	90.2
Control de Puerperio	Consultas	474	21	4.4	453	95.6
Detección del Cáncer Cérvico Uterino	Papanicolau Tomados	2,430	226	9.3	2205	90.7
Control de Salud de Adulto	Consultas	7,926	1989	25.1	5938	74.9
Manipulador de Alimento	Consultas	158	29	18.2	130	81.8
Higiene Social	Consultas	0	0	0.0	0	0.0
Actividades y Procedimientos	Actividades y Procedimientos	5939	730	12.3	5259	88.6

**Odontología**

Actividades de Odontología General (Curativas)	Actividades	7,128	1733	24.3	5395	75.7
Actividades de Odontología General (Preventivas)	Actividades	11,336	2381	21.0	8955	79.0
Placas de Rayos X de Odontología Utilizadas	Placas	19	6	33.3	13	66.7

**Servicio de Apoyo al Diagnóstico y Tratamiento**

Inhaloterapia	Nebulizaciones	3434	472	13.7	3011	87.7
Terapia Ocupacional	Sesiones	0	0	0.0	0	0.0
Ultrasonido	Estudios	56	26	45.7	30	54.3

**Atención de Urgencia**

Urgencia General	Consultas	17,330	3878	22.4	13451	77.6
------------------	-----------	--------	------	------	-------	------

Fuente: Departamento Nacional de Registros y Estadísticas de Salud

## **REGIÓN DE SALUD DE HERRERA**

### **ENERO – OCTUBRE DE 2013**

- 1- La Región de Salud de Herrera fue seleccionada entre las 3 primeras en Ejecución Presupuestaria del Proyecto Anti-Tabaco 2012
- 2- Se logran los objetivos de la encuesta GATS en la Provincia.
- 3- Inicia la 2da Clínica de Cesación del Tabaco en la Región en C. S de Monagrillo.
- 4- Se realizan con éxito Operativos pre-carnaval y de carnaval con entrega de 250 Kits y afiches, 305 casas visitadas y carros cisternas inspeccionados.
- 5- Se conmemoran con actividades de promoción, desfiles y atención las fechas importantes para la Salud Nacional: Aniversario del MINSA, Día Mundial de NO Fumar, Caminata de la Campaña de la Cinta Rosada, Vacunación de Las Américas, Día Internacional de la Mujer, Semana de la Diabetes, entre otros.
- 6- Se realizan 5 Operativos contra el Dengue con la participación de instituciones de la Provincia de Herrera y con el apoyo de la Región vecina de Los Santos.
- 7- Se inicia la mudanza y traslado de funcionarios a la nueva infraestructura del Centro de Salud de Llano Bonito, en marzo del 2013.
- 8- Se instala Centro de Estimulación Precoz en Centro de Salud de Chitré con el apoyo del Despacho de la Primera Dama.
- 9- Su Excelencia, el Ministro de Salud, rinde cuentas de la labor desarrollada por el MINSA de Herrera en Consejo de Gabinete desarrollado en la Provincia.
- 10- Dirección Regional y Dirección Médica de Hospitales presentan evaluación de los ODM (4 y 5) e indicadores semestrales ante el Ministro de Salud.
- 11- Se entregan e inauguran 2 (dos) MINSA CAPSI: El de Pese y el de Ocú. El de Pesé se inaugura el 28 de agosto con la presencia del Excelentísimo Presidente de la República y su Excelencia el Ministro de Salud.

12- Se alcanzaron más de 14, 000 Consultas Médicas en Extensión de Horario (10% más que en 2012 para el mes de octubre).

13- El abastecimiento promedio del Depósito de medicamentos del Hospital General Cecilio A. Castellero supera el 90% mensual.

Se inicia la entrega de complemento líquido (Incaparina) en todos los distritos de la Provincia a partir de agosto. Beneficiarios: 700. Costo B/82,320.00

14- JAAR con Personería Jurídica 251 (82% del Universo: 305).

15- Comités de Salud con Personería Jurídica: 27 (84% del Universo: 32)

16- Para septiembre se aplicaron 90 dosis de vacunas a < de 5 años en Minsa Capsi de Pesé; en octubre se aplicaron 101 dosis (12% más en segundo mes).

17- La Región adquiere 2 (dos) vehículos Toyota Corolla para actividades técnicas y administrativas del MINSA-Herrera.

**FOTOS DE LOGROS 2013.**



**ENCUESTA GATS HERRERA**



**CLINICA DE CESACIÓN DE TABACO**



**CAMINATA DE LA CAMPAÑA DE LA CINTA ROSADA**



**OPERATIVO CAMPAÑA CONTRA EL DENGUE**





**SU EXCELENCIA SR. MINISTRO RINDE CUENTAS ANTE EL CONSEJO DE GABINETE  
CELEBRADO EN LA PROVINCIA DE HERRERA.**



**INAUGURACIÓN DEL MINSA CAPSI DE PESE**



**INAUGURACIÓN DEL MINSA CAPSI DE OCU 13 DE NOVIEMBRE DE 2013.**

**REGIÓN DE SALUD DE HERRERA**  
**PRODUCCIÓN DE LOS SERVICIOS DE SALUD: AÑO 2013 P/**

Producto		Total				
		Total	Asegurado		No Asegurado	
			Nº	%	Nº	%
Total de Consulta Externa		238845	133390	55.8	105454	44.2
Controles de Salud	Consultas	42498	15376	36.2	27122	63.8
Atención de Morbilidad	Consultas	170656	104480	61.2	66176	38.8
Salud Bucal	Consultas	25691	13534	52.7	12157	47.3
<b>Total de Actividades y Procedimientos</b>	<b>Actividades y Procedimientos</b>	121590	58200	47.9	63390	52.1

### Controles de los Programas de Salud

Crecimiento y Desarrollo Infantil	Consultas	12286	3133	25.5	9154	74.5
Salud Escolar	Consultas	7126	1974	27.7	5152	72.3
Salud Adolescente	Consultas	2602	1030	39.6	1571	60.4
Control Prenatal	Consultas	3942.4	859	21.8	3083	78.2
Planificación Familiar	Consultas	3329.6	766	23.0	2563	77.0
Control de Puerperio	Consultas	638.4	158	24.8	480	75.2
Detección del Cáncer Cérvico Uterino	Papanicolau Tomados	5854	2371	40.5	3483	59.5
Control de Salud de Adulto	Consultas	12571	7454	59.3	5117	40.7
Manipulador de Alimento	Consultas	3000	1950	65.0	1050	35.0
Higiene Social	Consultas	0	0		0	
Actividades y Procedimientos	Actividades y Procedimientos	24553.6	13315	54.2	11238	45.8

### Odontología

Actividades de Odontología General (Curativas)	Actividades	29712	14589	49.1	15123	50.9
Actividades de Odontología General (Preventivas)	Actividades	67324.8	30296	45.0	37029	55.0
Placas de Rayos X de Odontología Utilizadas	Placas	453	256	56.5	197	43.5

### Servicio de Apoyo al Diagnóstico y Tratamiento

Inhaloterapia	Nebulizaciones	13480	7870	58.4	5610	41.6
Terapia Ocupacional	Sesiones		0		0	
Ultrasonido	Estudios	4766	2818	59.1	1949	40.9

### Atención de Urgencia

Urgencia General	Consultas	1290	789	61.2	501	38.8
------------------	-----------	------	-----	------	-----	------

Fuente: Departamento Nacional de Registros y Estadísticas de Salud

## REGIÓN DE SALUD DE LOS SANTOS

### LOGROS 2013

- Creación de los Consejos de Gestión en los dos principales hospitales de la región.
- Se Desarrolló el plan de orientación al personal de salud local sobre patrones de consumo, costo de servicio y demanda de insumos medico quirúrgicos. (SIAL) Marzo de 2013.
- Se ha mantenido un promedio de abastecimiento anual de 88% de equipo médico quirúrgico con la compra de Set Diagnóstico, autoclaves de mesa, pesas digital de adulto, camillas ginecológicas, tablas inmovilizadoras, pinzas de biopsia, pinzas de aro, sondas acanaladas, un juego de laringoscopio, un monitor de signos vitales.
- Nombramiento de medico cardiólogo en Hospital Joaquín Pablo Franco.
- Se reforzó el programa de cuidados paliativos asignando un médico, psicólogo y trabajo social aumentando así la cobertura, dando respuesta a más pacientes.
- Consecución de ambulancia en el distrito de Guararé.
- Nombramiento de más personal técnico (enfermera, auxiliares de enfermería, médicos etc), reforzando diversas unidades en la provincia.
- Remodelaciones físicas de diferentes unidades ejecutora como CS Guararé, CS Pedasi.
- Apertura de la clínica de Cesación de tabaco en el CS de Guararé.
- Compra de equipo en el laboratorio de Macaracas.
- Participación de Ferias interinstitucionales.
- Mejoro el abastecimiento de medicamentos en todas las unidades ejecutoras en 92%.
- Consecución de sillones dentales en el distrito de Guararé.
- Reforzamiento en los operativos de Carnaval, contra control de dengue; hanta virus, Feria de Azuero, campeonato de Surf y otros.
- Aplicación de la herramienta SIMIPES en la formulación y monitoreo de proyectos.
- Participación en las capacitaciones del MEF en materia de Marco Lógico en la elaboración de proyectos.
- Creación y desarrollo del programa de docencias dirigidas a médicos generales.
- Avance del 30% de construcción del nuevo Hospital Regional Anita Moreno.

- Avance del 30% al 70% de los cuatros MINSA-CAPSI de nuestra región (Macaracas, Padesi, Las Tablas y La Villa de Los Santos).



Equipo de Laboratorio



Operativos de Carnaval marzo 2013



Ferias interinstitucionales



Abastecimiento de medicamentos 92%

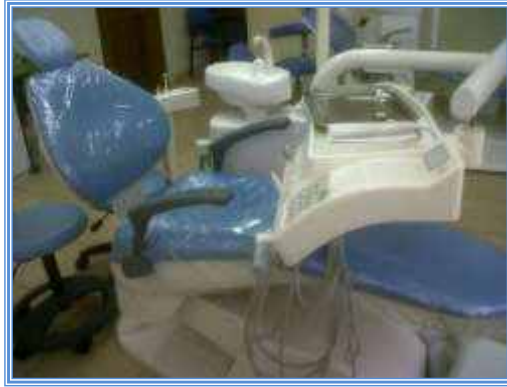

Equipo de Odontología



Equipo Médico Quirúrgico



Operativos contra Dengue

**REGIÓN DE SALUD DE LOS SANTOS**  
**PRODUCCIÓN DE LOS SERVICIOS DE SALUD: AÑO 2013 P/**

Producto		Total				
		Total	Asegurado		No Asegurado	
			Nº	%	Nº	%
Total de Consulta Externa		281970	164883	58.5	117086	41.5
Controles de Salud	Consultas	93930	32746	34.9	61184	65.1
Atención de Morbilidad	Consultas	160405	117016	73.0	43389	27.0
Salud Bucal	Consultas	27635	15122	54.7	12514	45.3
<b>Total de Actividades y Procedimientos</b>	<b>Actividades y Procedimientos</b>	139232	75107	53.9	64125	46.1

### Controles de los Programas de Salud

Crecimiento y Desarrollo Infantil	Consultas	38378	10938	28.5	27440	71.5
Salud Escolar	Consultas	11248	3994	35.5	7254	64.5
Salud Adolescente	Consultas	5685	2626	46.2	3059	53.8
Control Prenatal	Consultas	6243	942	15.1	5301	84.9
Planificación Familiar	Consultas	11558	2947	25.5	8611	74.5
Control de Puerperio	Consultas	3315	746	22.5	2570	77.5
Detección del Cáncer Cérvico Uterino	Papanicolau Tomados	4024	1771	44.0	2253	56.0
Control de Salud de Adulto	Consultas	17502	10554	60.3	6949	39.7
Manipulador de Alimento	Consultas	3699	2250	60.8	1450	39.2
Higiene Social	Consultas	1932	112	5.8	1820	94.2
Actividades y Procedimientos	Actividades y Procedimientos	14462	8827	61.0	5635	39.0

### Odontología

Actividades de Odontología General (Curativas)	Actividades	44616	23958	53.7	20658	46.3
Actividades de Odontología General (Preventivas)	Actividades	80154	42322	52.8	37832	47.2
Placas de Rayos X de Odontología Utilizadas	Placas	730	517	70.8	213	29.2

### Servicio de Apoyo al Diagnóstico y Tratamiento

Inhaloterapia	Nebulizaciones	8930	5954	66.7	2976	33.3
Terapia Ocupacional	Sesiones	10	10	100.0	0	0.0
Ultrasonido	Estudios	770	576	74.8	194	25.2

### Atención de Urgencia

Urgencia General	Consultas	80280	47035	58.6	33245	41.4
------------------	-----------	-------	-------	------	-------	------

Fuente: Departamento Nacional de Registros y Estadísticas de Salud



## **REGIONAL DE SALUD DE PANAMÀ ESTE**

### **DEPARTAMENTO DE ENFERMERÍA**

#### **PROGRAMA DE LA NIÑEZ**

#### **PROGRAMA DE SALUD Y ENFERMEDAD MENTAL**

##### **1. ACTUALIZACIÓN DEL PLAN NACIONAL DE SALUD MENTAL:**

El equipo de salud mental del Sistema Regional de Panamá Este participo en el mes de Julio, con las diversas Regiones de salud a nivel nacional de MINSA y Caja del Seguro Social, en la actualización de dicho Plan, con el Objetivo de unificar criterios de atención y mejoramiento de la calidad del servicio ofertado a nivel nacional.

##### **2. PROYECTO DE INVESTIGACIÓN SOBRE AUTISMO:**

El Sistema Regional de Panamá Este ha participado en el Proyecto de investigación: “Evaluación de la Capacidad del MH GAP en relación a los Trastornos del Desarrollo y el Autismo” el cual se está desarrollando entre el mes de junio de 2013 a mayo de 2014, en la Región de San Miguelito y en la Región de Veraguas, por funcionarios del MINSA bajo la Asesoría de la Organización Panamericana de la Salud, con el fin de mejorar la calidad del servicio brindada en el Primer Nivel de Atención a niños con Autismo.

##### **3. JORNADAS DE VACUNACIÓN EN COMUNIDADES DE MUY DIFÍCIL ACCESO:**

Personal del Centro de Salud de Tortí realizo en el mes de junio, una jornada de vacunación en la comunidad de Agua Fría de Ipeti, logrando vacunar así a niños inasistentes al Programa Ampliado de Vacunación y aumentando en un 67.16% las coberturas de vacunación del Sistema Regional de Panamá Este, de igual forma alcanzando una cobertura del 54% en los controles de crecimiento y desarrollo en niños menores de 1 año y un 42% de cobertura en controles de niños de 1 a 5 años.

**4. ATENCION EN SALUD A POBLACION DE POBREZA EXTREMA:**

El personal del Centro de Salud de Tortí realiza diversas estrategias en salud para brindarle atención integral y de calidad a poblaciones de muy bajos recursos y en áreas de muy difícil acceso, como lo son las jornadas de vacunación y búsquedas de niños insistentes al Programa Ampliado de Inmunización.

**5. ATENCION EN LAS CLINICAS DE CESACION DE TABACO:**

En el Sistema Regional de Panamá Este se han realizado 3 Clínicas de Cesación de Tabaco en las Comunidades de Pacora, Chepo y Tortí, entre los meses de Febrero a octubre de 2013, logrando así un 88% de rehabilitación en los pacientes beneficiarios de la atención psicoterapéutica y farmacológica, que brinda el MINSA totalmente gratis a la población con adicción al cigarrillo o tabaco.

**6. ELECTROCARDIOGRAMAS EN LAS CLINICAS DE CESACION DE TABACO:**

El 100% de los pacientes de la Clínica de Cesación de Tabaco del Corregimiento de Tortí se han beneficiado del equipo Tecnológico otorgado por el nivel Nacional del MINSA para la realización de electrocardiogramas y espirometrias; con una atención totalmente gratis, en búsqueda de identificar las secuelas del tabaquismo como uno de los principales, factor de riesgo para la salud.

**7. GIRAS DE ATENCION PRIMARIA AMBULATORIA:**

En el Sistema Regional de Panamá Este se han visto beneficiadas 130 pacientes programadas para cirugías ambulatorias realizándose salpingectomias a las pacientes de comunidades como San Martín, Pacora, Chepo, Las Margaritas, Tortí. Entre el 29 de octubre al 15 de noviembre; en donde se han utilizados todos los recursos técnicos administrativos existentes para beneficiar a estas humildes mujeres y sus familias, respondiendo así a los métodos de planificación familiar ofrecidos por el Ministerio de Salud de Panamá.

**8. ATENCION DEL ADULTO MAYOR EN LA COMUNIDAD DE UNION SANTEÑA:**

El Corregimiento de Unión Santeña tiene 976 habitantes de los cuales el 100% se beneficia de los programas de atención primaria en salud, servicios entre los que están la atención del adulto

mayor, visitas domiciliarias, atención de pacientes con discapacidad, jornadas de vacunación, en lo que el departamento de enfermería brinda una atención de alta calidad en esta comunidad en área de difícil acceso.

9. **CORREGIMIENTO DE UNIÓN SANTEÑA ÀREA DE MUY DIFÍCIL ACCESO:** El Ministerio de Salud comprometido con la salud de la población panameña provee de recurso humano altamente valioso y capacitado a todas las Comunidades de muy difícil acceso de la Región de Panamá Este, los cuales a pesar de los diferentes riesgo para llegar a algunas comunidades realizan difíciles travesías para dar cumplimiento a los programas de salud ofertados a nuestras comunidades vulnerables.



**ACTUALIZACIÓN DEL PLAN NACIONAL DE SALUD MENTAL**

MINSA- Edificio 261: 10 de Julio de 2013



**PROYECTO DE INVESTIGACIÓN SOBRE AUTISMO**

27 de Septiembre de 2013



**JORNADAS DE VACUNACIÓN EN COMUNIDADES** corregimiento de Tortí



**ELECTROCARDIOGRAMAS EN LAS CLINICAS DE CESACIÓN DE TABACO**

271

**REGIÓN DE SALUD DE PANAMÁ ESTE**  
**PRODUCCIÓN DE LOS SERVICIOS DE SALUD: AÑO 2013 P/**

Producto		Total				
		Total	Asegurado		No Asegurado	
			Nº	%	Nº	%
Total de Consulta Externa		88586	32594	36.8	55992	63.2
Controles de Salud	Consultas	25574	7782	30.4	17792	69.6
Atención de Morbilidad	Consultas	51483	19144	37.2	32339	62.8
Salud Bucal	Consultas	11528	5667	49.2	5861	50.8
<b>Total de Actividades y Procedimientos</b>	<b>Actividades y Procedimientos</b>	<b>58747</b>	<b>27528</b>	<b>46.9</b>	<b>31219</b>	<b>53.1</b>

### Controles de los Programas de Salud

Crecimiento y Desarrollo Infantil	Consultas	5661	968	17.1	4693	82.9
Salud Escolar	Consultas	2493	568	22.8	1925	77.2
Salud Adolescente	Consultas	997	282	28.3	715	71.7
Control Prenatal	Consultas	2734	410	15.0	2325	85.0
Planificación Familiar	Consultas	2694	662.4	24.6	2032	75.4
Control de Puerperio	Consultas	554	122	22.0	432	78.0
Detección del Cáncer Cérvico Uterino	Papanicolau Tomados	1544	502	32.5	1042	67.5
Control de Salud de Adulto	Consultas	10442	4771	45.7	5670	54.3
Manipulador de Alimento	Consultas	1134	728	64.2	406	35.8
Higiene Social	Consultas	0	0		0	
Actividades y Procedimientos	Actividades y Procedimientos	5914	1774	30.0	4139	70.0

### Odontología

Actividades de Odontología General (Curativas)	Actividades	17096	9386	54.9	7710	45.1
Actividades de Odontología General (Preventivas)	Actividades	35738	16368	45.8	19370	54.2
Placas de Rayos X de Odontología Utilizadas	Placas	403	283	70.2	120	29.8

### Servicio de Apoyo al Diagnóstico y Tratamiento

Inhaloterapia	Nebulizaciones	3571.2	952	26.7	2619	73.3
Terapia Ocupacional	Sesiones					
Ultrasonido	Estudios	395	37	9.3	358	90.7

### Atención de Urgencia

Urgencia General	Consultas	10142	3181	31.4	6962	68.6
------------------	-----------	-------	------	------	------	------

Fuente: Departamento Nacional de Registros y Estadísticas de Salud

## **REGIÓN DE SALUD PANAMÁ OESTE**

### **ASESORIA LEGAL**

Se han formalizado una serie de Resoluciones de cierre temporal de actividades y Resoluciones de multa, de acuerdo a las actas de inspecciones realizadas por los funcionarios del Departamento de Saneamiento Ambiental, del Departamento de Protección de Alimentos (DEPA) por incumplimiento a las normas sanitarias.

Se han realizado una serie de Resoluciones de Multa y Cierre temporal de actividades a establecimientos como Lava Auto, Taller de Chapistería, de acuerdo a las actas de inspección realizadas por los funcionarios del Departamento de Saneamiento Ambiental por incumplimiento a la Ley N°66 de 10 de noviembre de 1947, modificada por la Ley N°40 de 16 de noviembre de 2006.

Se han realizado una serie de Resoluciones de multa a establecimientos como Mini Súper, Abarroterías y otros de acuerdo a las actas de inspección realizadas por funcionarios del Departamento de Saneamiento Ambiental por incumplimiento a la N°13 de 24 de enero de 2008, al Decreto Ejecutivo N°230 de 6 de mayo de 2008, Decreto Ejecutivo N°611 de 3 de junio de 2010.

### **PROVISIÓN DE LOS SERVICIOS**

Adquisición de 17 esfigmomanómetros pediátricos, 20 esfigmomanómetros de adultos, 10 estetoscopios y 3 Doppler Fetal para ser utilizados en los Centros de Salud.

Se logró la adquisición de 250 cilindros de 0.68 metros cúbicos y 620 cilindros de 0.566 metros cúbicos de oxígeno médico para ser utilizados en las ambulancias y cuartos de urgencias de los centros de salud, ulap, cruz roja y el Hospital Nicolás A. Solano.

Adquisición de 15 extintores ABC para ser utilizados en los centros de salud.

Realización de Jornada de Atención Primaria Ambulatoria donde se realizaron 64 cirugías salpingentomías y se dieron 643 consultas médicas, se aplicaron 283 dosis de vacunas, 252 exámenes de laboratorio y se despacharon 2017 medicamentos.

## **FARMACIA**

Adquisición de equipo informático para mejorar el proceso de estimación de Medicamentos mediante el registro diario de consumo.

## **NUTRICIÓN**

En este año ha aumentado la cantidad de pacientes ingresados en la población prioritaria como lo son los menores de cinco años.

Se han incluido 4 Puestos de Salud a la red de distribución de insumos del Programa de Sales de Hierro. Este año no ha habido desabastecimiento.

Este año a los estudiantes de premedia se le hace entrega de ácido fólico de forma preventiva acompañado de ferromarato tabletas, por primera vez, aunque la norma se iniciara el año 2014.

Se construyó el depósito con un área de 14.21 por 8.5 con un costo de insumos de B/. 14,664.43, con el apoyo de la mano de obra del Departamento de Infraestructura del Ministerio de Salud. Con este depósito se nos facilita el cumplimiento de normas establecidas para recibir alimentos. Mejor control y seguridad del insumo.

## **LABORATORIO**

Instalación de dos equipos de Química automatizados nuevos para los Laboratorio Clínicos de los Centros de Salud de Salud Magally Ruíz y Nvo. Arraijan por la compra de reactivos por un monto de B/ 8,265.96

## **ENFERMERIA REGIONAL**

Por gestión logramos los nombramientos permanentes de cinco (5) Enfermeras (os) dos (2) traslados de Enfermeras (os) uno de Panamá Metro y el otro de Panamá Este, y un (1) nombramiento de Técnico en Enfermería.

Logrando así formar el Programa de Cuidados Paliativos e Intervención en Crisis en el área Hospitalaria.



## **SANEAMIENTO AMBIENTAL**

Mejoramiento de 26 acueductos rurales en el Distrito de Capira, mediante la dotación de materiales, para la reparación de estructuras, que fueron afectados durante las inundaciones de noviembre de 2012.

El programa de anti-tabaquismos dota al Departamento con un Vehículo para poder efectuar los respectivos operativos de tabaquismos en los 5 distritos de la Región logrando efectuar un total de 31 operativos, realizando 611 inspecciones.

Para el año 2013 se efectúa un total de 120 abordaje en el muelle de Puerto Vacamonte, de las cuales 29 son en muelles y 84 en anclaje bahía, beneficiando una población de 3,722 usuarios internacionales y nacionales; dicha actividad está encaminada a realizar el controles epidemiológico a naves internacionales, se expidieron un total de 42 certificados de control de abordos, 120 certificado de desinfección, y se efectúa 168 inspección a muelles de servicios nacionales y muelles internacional.

## **SALUD OCUPACIONAL**

Aumento de la cobertura a empresas brindando nuevas actividades como:

- Valoración de riesgos cardiovasculares
- Valoración de factores de riesgos según actividad económica
- Capacitaciones y taller en mejoramiento de estilo de vida saludable
- Capacitación y Prevención ante Lesiones Musculo Esqueléticas
- Talleres interactivos de Higiene Postural y Medidas Anti Estrés
- Jornadas de Vacunación Empresarial

Se cuenta con la colaboración de estudiantes quienes realizan sus prácticas en el departamento de Salud ocupacional /Adultos y Área de Rehabilitación

- Bachiller en Ciencias – Escuela Virgen de Guadalupe
- Licenciatura en Terapia Ocupacional –Universidad Especializada de Las Américas.

## **BIOSEGURIDAD**

Distribución de Normas de Bioseguridad para los distintos servicios de los Centros de salud, ya que no se contaba con los mismos.

## **ESCOLAR Y ADOLESCENTE**

Se logra difundir a nivel nacional la experiencia de la Región de Salud Panamá Oeste, en el Proyecto de Servicios Amigables para adolescentes, experiencia que fue llevada a la Región de Herrera, Chiriquí.

Participación de los jóvenes del grupo de Panamá Oeste en la validación del Primer Rotafolio: Desarrollo Habilidades para la vida.

## **PAI**

Este año se logró que tres de las ocho Instalaciones de la Caja del Seguro Social, implementaran el uso del Software de PAI.

Se ha logrado la disminución de casos positivos de Tosferina, con respecto al año pasado, así como la disminución de muertes infantiles por esta causa (el año pasado tuvimos 1 muerte).

## **MONITOREO Y EVALUACIÓN**

Durante los días 11, 12 y 13 de marzo de 2014, formación de diez nuevos Auditores de Expedientes Clínicos, entre Médicos Generales, Odontólogos y Enfermeras.

## **CENTRO DE SALUD ALTOS DE SAN FRANCISCO**

Adquisición de Espirómetro esta nueva adquisición nos apoyaría en la realización de exámenes de Espirometría y la agilización de sus respectivas lecturas gracias a la tecnología adquirida. Logro adquirido por Autogestión.

## **CONSTRUCCIÓN DE UN NUEVO CUBÍCULO Y EQUIPAMIENTO PARA EL ÁREA DE ESTIMULACIÓN TEMPRANA**

Donación del Despacho de la Primera Dama.

Viendo la incidencia de pacientes referidos para a este servicio, se decide gestionar la construcción de un nuevo espacio con todo los implementos necesarios para el desarrollo integral del infante y así brindar atención de mayor Calidad.

## **ADQUISICIÓN DE IMPLEMENTOS MÉDICOS.**

Adquisición realizada por Autogestión.

Al percatarnos del deterioro y falta de algunos implementos médico, necesarios para brindar una mejor atención a los pacientes que acuden a este Centro de salud.

**REGIÓN DE SALUD DE PANAMÁ OESTE**  
**PRODUCCIÓN DE LOS SERVICIOS DE SALUD: AÑO 2013 P/**

Producto		Total				
		Total	Asegurado		No Asegurado	
			Nº	%	Nº	%
Total de Consulta Externa		395402	91542	23.2	303859	76.8
Controles de Salud	Consultas	152392	33963	22.3	118429	77.7
Atención de Morbilidad	Consultas	191909	42442	22.1	149467	77.9
Salud Bucal	Consultas	51101	15138	29.6	35963	70.4
<b>Total de Actividades y Procedimientos</b>	<b>Actividades y Procedimientos</b>	207350	56709	27.3	150642	72.7

**Controles de los Programas de Salud**

Crecimiento y Desarrollo Infantil	Consultas	32442	3990	12.3	28451	87.7
Salud Escolar	Consultas	13874	1498	10.8	12376	89.2
Salud Adolescente	Consultas	9184	1883	20.5	7301	79.5
Control Prenatal	Consultas	20611	1093	5.3	19518	94.7
Planificación Familiar	Consultas	12322	986	8.0	11336	92.0
Control de Puerperio	Consultas	7466	448	6.0	7018	94.0
Detección del Cáncer Cérvico Uterino	Papanicolau Tomados	12458	2504	20.1	9954	79.9
Control de Salud de Adulto	Consultas	56494	24066	42.6	32429	57.4
Manipulador de Alimento	Consultas	12669	3952	31.2	8717	68.8
Higiene Social	Consultas	348	45	12.9	303	87.1
Actividades y Procedimientos	Actividades y Procedimientos	17722	4413	24.9	13309	75.1

**Odontología**

Actividades de Odontología General (Curativas)	Actividades	49906	8982	18.0	40923	82.0
Actividades de Odontología General (Preventivas)	Actividades	139723	43314	31.0	96410	69.0
Placas de Rayos X de Odontología Utilizadas	Placas	262	80	30.5	182	69.5

**Servicio de Apoyo al Diagnóstico y Tratamiento**

Inhaloterapia	Nebulizaciones	2705.6	534	19.8	2171	80.2
Terapia Ocupacional	Sesiones	91	86	94.7	5	5.3
Ultrasonido	Estudios	2205	1150	52.2	1054	47.8

**Atención de Urgencia**

Urgencia General	Consultas	62507	13909	22.3	48598	77.7
------------------	-----------	-------	-------	------	-------	------

Fuente: Departamento Nacional de Registros y Estadísticas de Salud

## REGIÓN METROPOLITANA DE SALUD

1. Proyecto Fortalecimiento de los Servicios Amigables para Adolescentes, con el auspicio del Fondo de Población de las Naciones Unidas UNFPA, grupos pilotos, el centro de Salud de Boca la Caja y el Centro de Salud de Curundú. Capacitaciones en Servicios Amigables a los equipos del Centro de Salud de Curundú y Boca La Caja, en total 49 funcionarios.
2. Conformación de grupo de trabajo técnico para el seguimiento de la situación de la Sífilis en la Región: Reuniones de trabajo, cotejo de información, elaboración de plan de acción para abordar el problema; elaboración de protocolo de supervisión capacitante, realización de giras de supervisión en los 19 centros de la región, programación de capacitaciones.
3. Feria de Promoción de Salud Bucal en Curundú con la atención de 170 personas a las que se les distribuyó kits de higiene oral, entrega de material educativo y referencia para actividades curativas.
4. Capacitación al equipo local del MINSACAPSI Las Garzas, sobre sus funciones y responsabilidades y capacitación dirigida a médicos, enfermeras, farmacéuticos, trabajadores sociales y tecnólogos médicos de recién ingreso y no capacitado en el tema de tuberculosis y sobre sus funciones y responsabilidades según disciplinas.
5. Se coordinan y realizan pasantías de psicólogos de la Región Metropolitana de Salud en el programa de drogodependencias del INSAM.
6. Reunión con representantes del Órgano Judicial, Medicina Forense y Fiscalía de Familia por el Ministerio Público y coordinadores regionales de Provisión de Servicios, para mejorar mecanismos en la atención de los casos sobre abuso en niños y maltrato en los diferentes centros de salud.
7. Realización de 20 actividades de capacitación a los diferentes funcionarios de la Región Metropolitana de Salud, entre ellas el “II Congreso Multidisciplinario 500 años de Salud en Panamá, agosto de 2013”. Un total de 948 funcionarios participaron en estas capacitaciones.
8. Orientación, capacitación y apoyo a los comités de salud de 16 Centros de Salud; a todos se les entregó una guía de pasos estratégicos para un proceso de elección de una directiva de comité de Salud.

9. Realización de 14 capacitaciones que beneficiaron a 150 personas pertenecientes a las Juntas administradoras de acueductos rurales (JAAR) de los Centros de Salud de Taboga, Mañanitas, Pedregal, Paraíso, 24 de Diciembre y Veracruz.
10. Formación de Comités interinstitucional (1 regional y 16 locales) contra el Dengue, conformado por 24 instituciones a las que se le han realizado un total de 12 reuniones de actualización.
11. Capacitación a los 21 corregidores de los Corregimientos de la Región Metropolitana de Salud sobre aspectos legales para el Control del Dengue.
12. Sensibilización sobre la ley 13 del 24 de enero de 2008 y las consecuencias a la salud por daños del tabaco mediante 46 seminarios que recibieron 2,500 jóvenes y miembros de la comunidad; estos fueron subsidiados por los montos de los impuestos recaudados por impuesto a las tabacaleras.
13. Compra y adquisición de 5 unidades dentales completa que fueron distribuidas a los diferentes centros de salud de la Región Metropolitana, el costo total fue de B/. 73,415.70
14. Compra y adquisición de cavitrones, Lámparas de Foto polimerización distribuidos a todos los Centros de Salud de la Región Metropolitana de Salud, el costo fue de B/. 29,920.75
15. Compra y adquisición de monitores de presión de muñeca, camillas ginecológicas, banquillos para camillas y sillas de rueda para adultos, entregadas a los diferentes centros de salud de la región con un costo total de B/. 18,997.85
16. Inspección de 3102 establecimientos de expendio de alimento en los diferentes corregimientos de responsabilidad de la Región Metropolitana de Salud durante el primer semestre 2013.
17. Tramitación de 34 Permisos de Controladoras de Plagas durante el primer Semestre 2013.



Capacitación a los comités del centro de salud de Mañanitas y MINSACAPSI de Las Garzas



Capacitación a la JAAR de Mañanitas



Capacitación a funcionarios de la Lotería sobre la eliminación de criaderos de mosquito



II Congreso 500 años de Salud en Panamá, agosto de 2013





Ampliación y remodelación de la Garita de Seguridad de la Sede de la Región Metropolitana

**REGIÓN DE SALUD METROPOLITANA**  
**PRODUCCIÓN DE LOS SERVICIOS DE SALUD: AÑO 2013 P/**

Producto		Total				
		Total	Asegurado		No Asegurado	
			Nº	%	Nº	%
Total de Consulta Externa		568200	198459	34.9	369741	65.1
Controles de Salud	Consultas	199915	51843	25.9	148072	74.1
Atención de Morbilidad	Consultas	245475	98528	40.1	146947	59.9
Salud Bucal	Consultas	122810	48088	39.2	74722	60.8
<b>Total de Actividades y Procedimientos</b>	<b>Actividades y Procedimientos</b>	<b>452571</b>	<b>170035</b>	<b>37.6</b>	<b>282536</b>	<b>62.4</b>

### Controles de los Programas de Salud

Crecimiento y Desarrollo Infantil	Consultas	50986	7648	15.0	43338	85.0
Salud Escolar	Consultas	11333	2267.2	20.0	9066	80.0
Salud Adolescente	Consultas	8739	2315	26.5	6424	73.5
Control Prenatal	Consultas	24382	2122	8.7	22261	91.3
Planificación Familiar	Consultas	7214	1082	15.0	6133	85.0
Control de Puerperio	Consultas	4381	373	8.5	4008	91.5
Detección del Cáncer Cérvico Uterino	Papanicolau Tomados	16746	5125	30.6	11621	69.4
Control de Salud de Adulto	Consultas	92880	36037	38.8	56843	61.2
Manipulador de Alimento	Consultas	43219	23771	55.0	19448	45.0
Higiene Social	Consultas	34005	1836	5.4	32169	94.6
Actividades y Procedimientos	Actividades y Procedimientos	44918	15438	34.4	29480	65.6

### Odontología

Actividades de Odontología General (Curativas)	Actividades	81083	28541	35.2	52542	64.8
Actividades de Odontología General (Preventivas)	Actividades	326570	126056	38.6	200514	61.4
Placas de Rayos X de Odontología Utilizadas	Placas	2904	1397	48.1	1507	51.9

### Servicio de Apoyo al Diagnóstico y Tratamiento

Inhaloterapia	Nebulizaciones	14396.8	3502.4	24.3	10894	75.7
Terapia Ocupacional	Sesiones	86	58	66.7	29	33.3
Ultrasonido	Estudios	10786	5357	49.7	5429	50.3

### Atención de Urgencia

Urgencia General	Consultas					
------------------	-----------	--	--	--	--	--

Fuente: Departamento Nacional de Registros y Estadísticas de Salud

## REGIÓN DE SALUD DE SAN MIGUELITO

### LOGROS 2013

1. Realizamos Pruebas de Agudeza Visual a una población escolar de 9,314, encontrando afectación en un 5% de esta población a la cual se le entregaron lentes, con el apoyo del Proyecto Salud Visual.
2. Se realizaron actividades preventivas de Salud Bucal como la entrega de 14,400 kit de cepillos y pastas y presentación de videos en las escuelas.
3. Se logró mayor participación de MEDUCA al promocionar el Programa y se introduce en kínder la Tarjeta de Control de Salud del Escolar, por primera vez.
4. Organización e instalación de la clínica de heridas en los centros de salud de San Isidro y Nuevo Veranillo en horario regular y extendido albergando un promedio de 500 atenciones mensuales.
5. Instauración de la clínica de Servicios amigables en el centro de salud de nuevo veranillo en horario de extensión encaminada a la atención de pacientes de riesgo social principalmente a las/los trabajadores del sexo, HSH, BS, promiscuos y otros que se les pueda brindar orientación para la prevención de la ITS. En el tema de prevención y promoción hemos logrado la atención de aproximadamente 800 personas del área.
6. La incorporación del Centro de Salud de Nuevo Veranillo al programa de Servicios Amigables para adolescentes, programa que lleva a cabo el MINSA con UNFAPA.
7. La Clínica de Tratamiento antirretroviral inicio funciones en el Centros de salud de Torrijos Carter a partir del 1 de junio para el manejo de todos los pacientes con HIV. La misma alberga un promedio de atención de 150 consultas mensuales en horarios extendidos.
8. Inicio de la Clínica de Cesación de Tabaco funcionando actualmente en los Centros de Salud de Nuevo Veranillo, Alcalde Díaz y San Isidro con actividades propias de prevención y promoción, a su vez la recuperación de 100 pacientes que se mantenían como fumadores durante más de 10 años cumpliendo con los lineamientos y las políticas de salud del presente quinquenio.
9. Tenemos una reducción muy significativa en cuanto al total de muertes maternas en nuestra Región, en lo que va del año 0.01% la cual fue causa no relacionada con el embarazo.
10. Se ha reestructurado el monitoreo, evaluación y auditoria de todos las pacientes embarazadas captadas en los Centros de Salud redireccionando la atención, identificándola como de urgencia en la búsqueda de cortar la cadena de infecciones de transmisión sexual reduciendo así el número

de casos de sífilis y HIV neonatal. Actividad que se realiza mensualmente en cada una de las instalaciones por parte del equipo regional.

11. Cobertura de más de 10,000 personas en servicios de salud brindado a extranjeros en trámites migratorios en el programa Crisol de Razas.
12. Se ha logrado contener el brote epidémico de dengue que se esperaba para el año 2013 abordándolo estratégicamente y de forma oportuna con estrecha coordinación del equipo de vigilancia epidemiológica en cada una de las zonas sanitarias, obteniendo como resultado un número de casos muy por debajo a lo esperado para nuestra región.
13. Instauración del comité de bioseguridad y evaluación del cumplimiento de las normas de bioseguridad en los diferentes centros de salud.
14. Realización de campañas intensivas dirigidas a fortalecer la salud sexual y reproductiva de hombres y mujeres e implementación de actividades de detección temprana de cáncer de mama, cervico uterino, próstata. Jornadas extramuros a lo largo del año de salpingectomias y vasectomías.

<b>ACTIVIDADES</b>	<b>N°</b>
PAP	14696
VASECTOMÍA	27
SALPINGENTOMIA	11
PSA	239
TACTO RECTAL	407

15. La habilitación del laboratorio Regional de nuevo Veranillo de Acuerdo la resolución del consejo técnico de Salud, siendo apenas el tercer laboratorio clínico a nivel Nacional que cumple con la disposición del Ministerio de Salud.
16. Supervisiones a las 8 Coordinaciones Locales del Programa Infantil donde se evaluaron las áreas pediátricas, equipamiento con los kits de estimulación temprana, distribución de las nuevas tarjetas de control y de los cuadernillos con las curvas de crecimiento de la OMS y la identificación de los nudos críticos en el flujograma de atención. La productividad del Servicio de Pediatría alcanzó un 95%.

REGIÓN DE SALUD DE SAN MIGUELITO  
PRODUCCIÓN DE LOS SERVICIOS DE SALUD: AÑO 2013 P/

Producto		Total				
		Total	Asegurado		No Asegurado	
			Nº	%	Nº	%
Total de Consulta Externa		442547	110885	25.1	331662	74.9
Controles de Salud	Consultas	148346	30808	20.8	117538	79.2
Atención de Morbilidad	Consultas	209642	59165	28.2	150477	71.8
Salud Bucal	Consultas	84560	20912	24.7	63648	75.3
Total de Actividades y Procedimientos		329395	113680	34.5	215715	65.5

**Controles de los Programas de Salud**

Crecimiento y Desarrollo Infantil	Consultas	44603	6691	15.0	37912	85.0
Salud Escolar	Consultas	15531	3029	19.5	12502	80.5
Salud Adolescente	Consultas	8723	2686	30.8	6037	69.2
Control Prenatal	Consultas	25083	2232	8.9	22851	91.1
Planificación Familiar	Consultas	13075	2040	15.6	11035	84.4
Control de Puerperio	Consultas	4074	346	8.5	3728	91.5
Detección del Cáncer Cérvico Uterino	Papanicolau Tomados	15208	3909	25.7	11299	74.3
Control de Salud de Adulto	Consultas	37256	13784	37.0	23472	63.0
Manipulador de Alimento	Consultas	13803	4845	35.1	8958	64.9
Higiene Social	Consultas					
Actividades y Procedimientos	Actividades y Procedimientos	28035	10373	37.0	17662	63.0

**Odontología**

Actividades de Odontología General (Curativas)	Actividades	58989	17992	30.5	40997	69.5
Actividades de Odontología General (Preventivas)	Actividades	242371	85315	35.2	157056	64.8
Placas de Rayos X de Odontología Utilizadas	Placas	734	357	48.6	378	51.4

**Servicio de Apoyo al Diagnóstico y Tratamiento**

Inhaloterapia	Nebulizaciones	9602	1744	18.2	7858	81.8
Terapia Ocupacional	Sesiones	62	11	17.9	51	82.1
Ultrasonido	Estudios	2429	138	5.7	2291	94.3

### Atención de Urgencia

Urgencia General	Consultas	15934	3525	22.1	12410	77.9
------------------	-----------	-------	------	------	-------	------

Fuente: Departamento Nacional de Registros y Estadísticas de Salud

17. Auditoría de los 23 casos de Neumonías hospitalizados en HSMA durante las semanas epidemiológicas 1-5, Auditorías de los casos de Sospecha de Sífilis Congénita en las 8 instalaciones de salud.
18. Realizamos 23 jornadas de atención primarias y ferias de salud.



## FOTOS



EVALUACIÓN DE LA AGUDEZA VISUAL EN EL PROYECTO SALUD VISUAL EN LAS ESCUELAS



JORNADAS DE VASECTOMIA



SEMINARIO DE CAPACITACIÓN EN NEURODESARROLLO



ÁREAS DE ESTIMULACIÓN TEMPRANA

La Región de Salud de Veraguas presenta las principales acciones realizadas en el año 2013, las cuales han estado orientadas en el cumplimiento de nuestra misión institucional. El informe ha sido elaborado en base a temas considerados como prioritarios en este año 2013 para la presente administración y pretende exponer los principales aportes a la protección y mejoramiento de salud de la población veragüense.

1. Incremento de la cobertura en salud de la población con la entrega del Puesto de Salud Alto Ortiga construido por el Programa de Desarrollo Comunitario, beneficiando a comunidades del distrito de Santa Fé, corregimiento de Río Luis, considerado área de muy difícil acceso, protegiendo alrededor de 964 habitantes, lo cual representa un 8.03 % de la población vulnerable de este distrito.
2. Fortalecimiento de la capacidad regulatoria en materia de calidad de agua para el consumo humano con la construcción de acueducto en el distrito de Soná, corregimiento de El Marañón beneficiando a las comunidades de El Copé y Panamaito con una población de 52 habitantes.
3. Coordinación y ejecución de la atención integral denominada Más Allá del Horizonte entre el Ministerio de Salud/Región de salud de Veraguas y el Comando Sur de Los Estados Unidos. Se llevaron a cabo jornadas de atención médica entre los meses de abril y junio, atendiendo a casi 4,000 pacientes ofreciendo servicios como: Medicina General, Odontología, Enfermería, Oftalmología, Dermatología, Farmacia, Promoción de Salud. Los distritos beneficiados Cañazas en los corregimientos Cerro de Plata y Los Valles y distrito de Calobre corregimiento cabecera.
4. En este mismo sentido, logramos incorporar recursos externos internacionales como lo fueron los Especialistas de Oftalmología del Comando Sur quienes brindaron sus servicios en el Centro Visión 20-20 en donde realizaron cirugías de cataratas y pterigio tanto a pacientes de la provincia de Veraguas como aquellos provenientes de las provincias de Herrera, Coclé y Chiriquí y de la Comarca; realizándose 148 cirugías de cataratas, 30 de pterigio, reduciendo la mora quirúrgica en un 60%.
5. Contratación de Médicos Extranjeros Especialistas (Pediatria, Ginecología) para ampliar la Cartera de Servicios y mejorar el acceso de la población infantil y femenina, a este tipo de atención en los Centros de Salud de: Montijo, Atalaya, Río de Jesús, San Francisco, Hospital Rural de Cañazas.

6. Mejoramiento de la calidad de los servicios en salud con las extensiones de horarios fines de semana y días feriados en los Centros de Salud de La Mesa beneficiando a una población de 12,101 habitantes y en el Centro de Salud de Las Palmas beneficiando a 11,427 habitantes.
7. Fortalecimiento del marco regulatorio Legal Nacional con Promulgación de la Ley 13 Anti-Tabaco del 24 de enero de 2008, con la creación de 25 ligas antitabaco, formadas por estudiantes de diferentes colegios en los 12 distritos de la Provincia.
8. Empoderamiento de la población veragüense en la ley Antitabaco, con la capacitación de recurso humano estratégico y extra muro( más de 5000 personas capacitadas ); los cuales se convirtieron en agentes multiplicadores sobre la normativa legal, los riesgos a la salud, tabaco y salud bucal y espacios libres de humo de tabaco.
9. El proyecto de Mejoras en la Equidad y Desempeño en Salud, con sus 9 grupos itinerantes, lograron en nuestra provincia, la atención integral del 80 % de su población protegida y cumplimiento del 80 % de indicadores de medición, de igual forma la Región de Salud logró el 95 % de las supervisiones establecidas en el marco regulatorio del proyecto, alcanzando de forma mancomunada la atención integral de esa población vulnerables en los distritos de mayor pobreza en Veraguas.
10. Implementación de la estrategia de fortalecimiento de cobertura, con planes de servicios integrales de salud, en los 18 Centros de Salud de la Provincia, en donde monitoreamos los protocolos de atención, ejes de promoción y prevención en salud, abastecimiento de insumos sanitarios y recurso humano, con la capacitación del personal técnico y administrativo en la estrategia, abarcando al 100 % del recurso humano de la región de salud.



**Fotos:** Conformación de Ligas Antitabaco en 25 Instituciones Educativas de la provincia de Veraguas.



**Fotos:** Desarrollo del Proyecto de Mejoras de la Equidad y Desempeño de los Servicios de Salud (PMES)



**Fotos:** Cirugías en el Centro Oftalmológico Visión 20-20 por parte del Equipo Médico del Comando Sur en conjunto con Médicos Panameños.

**REGIÓN DE SALUD DE VERAGUAS**  
**PRODUCCIÓN DE LOS SERVICIOS DE SALUD: AÑO 2013 P/**

Producto		Total				
		Total	Asegurado		No Asegurado	
			Nº	%	Nº	%
Total de Consulta Externa		409022	110579	27.0	298443	73.0
Controles de Salud	Consultas	108234	14533	13.4	93701	86.6
Atención de Morbilidad	Consultas	244893	82232	33.6	162661	66.4
Salud Bucal	Consultas	55896	13814	24.7	42082	75.3
<b>Total de Actividades y Procedimientos</b>	<b>Actividades y Procedimientos</b>	225238	58850	26.1	166389	73.9

**Controles de los Programas de Salud**

Crecimiento y Desarrollo Infantil	Consultas	32315	2101	6.5	30214	93.5
Salud Escolar	Consultas	16664	2883	17.3	13781	82.7
Salud Adolescente	Consultas	3939	749	19.0	3190	81.0
Control Prenatal	Consultas	11016	573	5.2	10443	94.8
Planificación Familiar	Consultas	9531	724.8	7.6	8806	92.4
Control de Puerperio	Consultas	1645	83	5.1	1562	94.9
Detección del Cáncer Cérvico Uterino	Papanicolau Tomados	13678	2120	15.5	11558	84.5
Control de Salud de Adulto	Consultas	33123	7419	22.4	25704	77.6
Manipulador de Alimento	Consultas	4235	1275	30.1	2960	69.9
Higiene Social	Consultas					
Actividades y Procedimientos	Actividades y Procedimientos	33474	10712	32.0	22762	68.0

**Odontología**

Actividades de Odontología General (Curativas)	Actividades	75965	18840	24.8	57125	75.2
Actividades de Odontología General (Preventivas)	Actividades	115800	29298	25.3	86502	74.7
Placas de Rayos X de Odontología Utilizadas	Placas	1989	597	30.0	1392	70.0

**Servicio de Apoyo al Diagnóstico y Tratamiento**

Inhaloterapia	Nebulizaciones	11392	3565	31.3	7827	68.7
Terapia Ocupacional	Sesiones	1456	629	43.2	827.2	56.8
Ultrasonido	Estudios	4958	2936	59.2	2022	40.8

**Atención de Urgencia**

Urgencia General	Consultas	42986	13899	32.3	29086	67.7
------------------	-----------	-------	-------	------	-------	------

Fuente: Departamento Nacional de Registros y Estadísticas de Salud



## REGIÓN DE SALUD DE GUNA YALA

### INFRAESTRUCTURA



Avances del MINSA CAPSi de la Comarca de Guna Yala, actualmente este avance es del 40%, el valor de la obra es B/ 11, 000,000.00. Población beneficiaria 32,571 habitantes según censo local. Dentro de su cartera de servicio estarán incluidas las especialidades de cirugía general, ginecología y obstetricia, pediatría, adicional a los servicios de medicina general, enfermería, odontología, urgencias. Etc.



Centro de Salud con camas de Río Sidra



Centro de Salud Básico de Río Azúcar



Puesto de Salud de Carreto



Hospital Rural Inabaguíña de Mulatupu

Instalaciones de salud construidas con el apoyo de la Embajada de Los Estados Unidos Valor de las obras B/ 2, 066,161.00. Beneficiaran a 9,240 habitantes. Actualmente ya están en funcionamiento. Este mismo apoyo sea brindado para el 2014, con la reposición del Centro de Salud con camas de Nargana y el Centro de Salud con camas de Ustupu. Foto 4-10-13.



## SANEAMIENTO AMBIENTAL



Evidencias de las diversas actividades que se realizan , en cuanto saneamiento ambiental.

En la Comarca de Guna Yala existe un total de 5,593 casas, el 80% de estas disponen de agua para el consumo humano (agua entubada), el 25% de estas poseen letrinas y el 75% tienen una buena disposición de los desechos, esto según la coordinación regional de Saneamiento Ambiental de Guna Yala.

- ✓ Para el 2013 se construyeron acueductos en las comunidades ubicadas en los corregimientos de Nargana, Ailigandi y Tuhuala por un monto de B/ 2, 325,000.12. población beneficiaria 8,549 habitantes y 1,689 viviendas.
- ✓ Igualmente para este año se cuenta con el proyecto de construcción de letrinas por un valor de B/ 1, 833,103.72. población beneficiaria 8,549 y 1,689 viviendas. incluye comunidades de los siguientes corregimientos: Nargana, Ailigandi y Tuhuala.
- ✓ Instalación de filtro a presión en la comunidad de Tikantiki donación realizada por la iglesia de los mormones. costo B/ 5000.00
- ✓ Se están instalando clorinadores en los diferentes acueductos para mejorar la calidad de agua.

## PROYECTO DE ENERGIA VERDE EN INSTALACIONES DE SALUD.



Evidencia del proyecto realizado en el Hospital Regional de Ailigandi y Centro de Salud con camas de Carti.

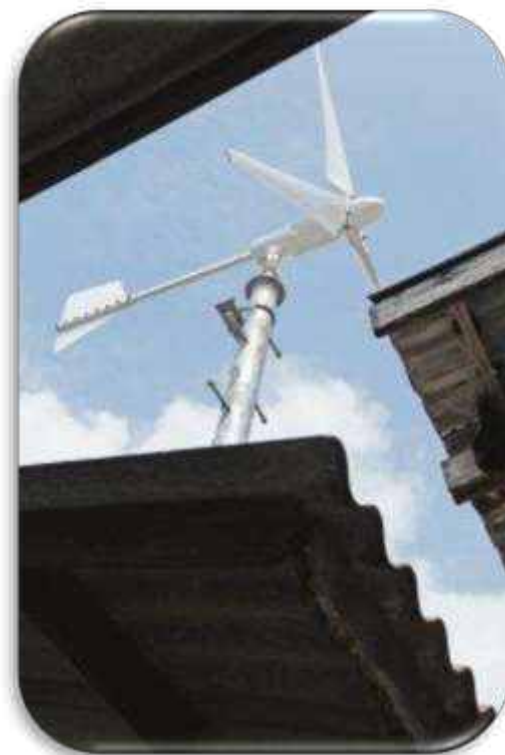

El proyecto “Tecnología renovable híbrida”, impulsado por la Secretaría Nacional de Ciencia, Tecnología e Innovación (Senacyt) y el Ministerio de Salud, ha dotado al hospital de Ailigandi y al Centro de salud de Carti de unos 200 paneles solares, cuatro generadores eólicos y un sistema de paneles controladores de voltaje, convertidores y baterías, inclusive equipo médico, para brindar una atención médica más efectiva a los pobladores, especialmente en partos nocturnos. Senacyt ha anunciado que está invirtiendo un millón 250 mil dólares para equipar clínicas y hospitales con energía verde, en la comarca de Guna Yala.

Con esta nueva innovación también sea instalado en el hospital una infoplaza, la cual apoyara en el aprendizaje de estudiantes, funcionarios y comuneros.

## COMPRA DE EQUIPO PARA MEJORAR LA GESTION



Evidencia de adquisición de equipos para el suministro de energía eléctrica, transporte marítimo y transporte entre otros más. Para mejorar la gestión

Generadores eléctricos para los centro de salud de Puerto Obaldía y Playón Chico, los cuales mejoraran la calidad de atención brindada y mejoran a la vez el ambiente laboral.

Igualmente se está mejorando la flota vehicular, para el transportar los insumos médicos desde la ciudad de Panamá hasta la Comarca de Guna Yala, sede regional en Llano Cartí.

## ACTIVIDADES DE PROMOCIÓN, PREVENCIÓN y CURACIÓN HACIA LA COMUNIDAD



Durante todo el año en las instalaciones de salud se desarrollan las siguientes campañas de promoción dirigidas a la comunidad.

- campaña de la cinta rosada y celeste. prevención del cáncer de mamas y de próstata
- el día mundial del sida. cinta roja
- día mundial del antitabaquismo.
- semana de vacunación de las américas.
- actividades de las monitoras comunitarias.
- capacitaciones a los funcionarios en diferentes temas de interés.
- charlas sobre estilos de vida saludables.



Jornada de Vacunación en la comunidad de Mamitupu



Jornada de Vacunación en la comunidad de Acandi, Colombia.



Jornada de vacunación en la comunidad de Achutupu



Jornada de vacunación domiciliaria en la comunidad de Mansucum

Jornada de Vacunación de las Américas. Durante el mes de abril de cada año. Esta se extiende hasta los pueblos cercanos en la frontera con Colombia. Y abarca toda la población Guna de la comarca.





Monitoras voluntaria del AINc en visita domiciliaria



Monitoras voluntaria explicando a la madre como mantener una buena nutrición a su niño.



Monitoras voluntaria pesando niño



Grupo de Monitoras Voluntaria

En la comarca se cuenta con un capital humano de apoyo en el AINc (atención integral a la niñez en la comunidad), estas son las monitoras voluntarias, la cual tienen las siguientes funciones: organizar y realizar las visitas domiciliarias, llevar el cuaderno del listado de niños y niñas menores de 2 años, realizar consejería individualizada, referir al niño o niña de 0-24 meses al equipo básico de salud y/o al nutricionista en casos especiales y organizar y dirigir la reunión grupal con madres de la comunidad. En la comarca en todas las comunidades existe un grupo de estas monitoras, estas son supervisadas por nutricionistas.

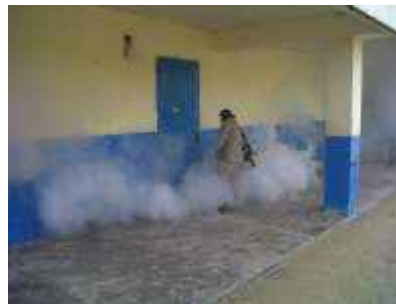

Actividades de fumigación y caza mosquito en las comunidades de la Comarca de Kuna Yala. Áreas de Nargana y otras. Septiembre 2013.

Funcionario del departamento anti vectorial realizando jornada de fumigación. Igualmente se realiza el roseado con el objetivo de disminuir el Dengue y la malaria. Niños de la Brigada de Caza mosquitos de Carti Mulatupu y Nargana buscando larvas de mosquitos en compañía del inspector de control de vectores.

**REGIÓN DE SALUD DE GUNA YALA**  
**PRODUCCIÓN DE LOS SERVICIOS DE SALUD: AÑO 2013 P/**

Producto		Total				
		Total	Asegurado		No Asegurado	
			Nº	%	Nº	%
Total de Consulta Externa		75109	6266	8.3	68843	91.7
Controles de Salud	Consultas	23971	3242	13.5	20730	86.5
Atención de Morbilidad	Consultas	44986	2627	5.8	42358	94.2
Salud Bucal	Consultas	6152	397	6.4	5755	93.6
<b>Total de Actividades y Procedimientos</b>	<b>Actividades y Procedimientos</b>	29141	2197	7.5	26944	92.5

### Controles de los Programas de Salud

Crecimiento y Desarrollo Infantil	Consultas	7125	558	7.8	6566	92.2
Salud Escolar	Consultas	3291	456	13.9	2835	86.1
Salud Adolescente	Consultas	2189	458	20.9	1731	79.1
Control Prenatal	Consultas	3570	448	12.6	3122	87.4
Planificación Familiar	Consultas	1450	413	28.5	1037	71.5
Control de Puerperio	Consultas	1118	374	33.5	744	66.5
Detección del Cáncer Cérvico Uterino	Papanicolau Tomados	2339	168	7.2	2171	92.8
Control de Salud de Adulto	Consultas	5229	534	10.2	4694	89.8
Manipulador de Alimento	Consultas	34	18	52.4	16	47.6
Higiene Social	Consultas					
Actividades y Procedimientos	Actividades y Procedimientos	7208	944	13.1	6264	86.9

### Odontología

Actividades de Odontología General (Curativas)	Actividades	957	99	10.4	858	89.6
Actividades de Odontología General (Preventivas)	Actividades	20976	1154	5.5	19822	94.5
Placas de Rayos X de Odontología Utilizadas	Placas	35	11	31.8	24	68.2

### Servicio de Apoyo al Diagnóstico y Tratamiento

Inhaloterapia	Nebulizaciones	4728	203	4.3	4534	95.9
Terapia Ocupacional	Sesiones	5	0	0.0	5	100.0
Ultrasonido	Estudios	101	1.6	1.6	99	98.4

### Atención de Urgencia

Urgencia General	Consultas	3387	408	12.0	2979	88.0
------------------	-----------	------	-----	------	------	------

Fuente: Departamento Nacional de Registros y Estadísticas de Salud



## REGIÓN DE SALUD NGÄBE BUGLÉ

- Inauguración del Centro de Salud de Alto Caballero (donación Embajada de Estados Unidos)
- Remodelación de Puesto de Salud de Peña Blanca (B/ 2,500.00)
- Donación de dos ambulancia y paneles solares, equipos de laboratorio. (Embajada de Japón) para Centros de salud de Soloy y Llano Ñopo.
- Donación de 100 sillas de ruedas por Nuevo Horizonte para los Centros de Salud de Soloy, Hato Chami, Hato Juli, Cerro Iglesias, Alto Caballero, Chichica, Llano Ñopo.
- Compra de dos pangas acuáticas para los Centros de Salud de Santa Catalina y Bisira (B/. 28,000.00)
- Compra de reloj digital (B/. 550.00)
- Transformación del Puesto de Salud de Quebrada de Loro, se asigna equipo equipo básico completo.
- Se realizó jornada de atención primaria ambulatoria (JAPA) en El Piro con un total de 225 pacientes atendidos.
- Aplicación de la I Encuesta de tabaco en adultos (GATS 2013)
- Creación de clínica de cesación nivel regional
- Campaña de lavado de manos en 8 escuelas.
- Capacitación sobre temas de salud y organización comunitaria en diferentes instalaciones
- Coberturas de atención de un 87% en el menor de un mes, y un 83% en la población infantil de 1 a 11 meses de vida.
- construcción de 300 letrinas, mejoramiento de 75 acueductos rurales, instalación de sistema de desinfección de agua 40, construcción de 55 fosas sépticas, construcción de cuatro acueductos Gobernanza – programa conjunto. (Cerro Ñeque, Bisira, Alto Caballero, Cerro Dios)



Vacunación casa por casa y comunidades bolsones

## RECONSTRUCCION PUESTO DE SALUD DE PEÑA BLANCA



Remodelación de PS de Peña Blanca destruido por brisas de verano.



Inauguración de Centro de salud de Alto Caballero



Construcción de fosas sépticas Bisira

**REGIÓN DE SALUD DE NGÄBE BUGLÉ**  
**PRODUCCIÓN DE LOS SERVICIOS DE SALUD: AÑO 2013 P/**

Producto		Total				
		Total	Asegurado		No Asegurado	
			Nº	%	Nº	%
Total de Consulta Externa		181406	5190	2.9	176216	97.1
Controles de Salud	Consultas	94693	1018	1.1	93675	98.9
Atención de Morbilidad	Consultas	71402	4046	5.7	67355	94.3
Salud Bucal	Consultas	15312	126	0.8	15186	99.2
<b>Total de Actividades y Procedimientos</b>	<b>Actividades y Procedimientos</b>	<b>63605</b>	<b>1962</b>	<b>3.1</b>	<b>61643</b>	<b>96.9</b>

### Controles de los Programas de Salud

Crecimiento y Desarrollo Infantil	Consultas	45245	408	0.9	44837	99.1
Salud Escolar	Consultas	10779	118	1.1	10661	98.9
Salud Adolescente	Consultas	2187	34	1.5	2154	98.5
Control Prenatal	Consultas	12048	109	0.9	11939	99.1
Planificación Familiar	Consultas	9578	154	1.6	9424	98.4
Control de Puerperio	Consultas	2070	16	0.8	2054	99.2
Detección del Cáncer Cérvico Uterino	Papanicolau Tomados	5232	69	1.3	5163	98.7
Control de Salud de Adulto	Consultas	12786	179	1.4	12606	98.6
Manipulador de Alimento	Consultas	82	3	3.9	78	96.1
Higiene Social	Consultas					
Actividades y Procedimientos	Actividades y Procedimientos	9613	301	3.1	9312	96.9

### Odontología

Actividades de Odontología General (Curativas)	Actividades	8429	294	3.5	8134	96.5
Actividades de Odontología General (Preventivas)	Actividades	45563	1366	3.0	44197	97.0
Placas de Rayos X de Odontología Utilizadas	Placas					

### Servicio de Apoyo al Diagnóstico y Tratamiento

Inhaloterapia	Nebulizaciones	4109	205	5.0	3904	95.0
Terapia Ocupacional	Sesiones	6	3	50.0	3	50.0
Ultrasonido	Estudios	266	24	9.0	242	91.0

### Atención de Urgencia

Urgencia General	Consultas	16411	3043	18.5	13368	81.5
------------------	-----------	-------	------	------	-------	------

Fuente: Departamento Nacional de Registros y Estadísticas de Salud

# **HOSPITALES NACIONALES, REGIONALES Y CENTROS ESPECIALIZADOS**



## **HOSPITAL SANTO TOMÁS**

### **INFORME LOGROS 2013**

#### **MODERNIZAN SERVICIO DE IMAGENOLOGIA DEL HST**

7 millones de balboas, aportó el MINSA al H.S.T. para su equipamiento. Un Tomógrafo de 256 cortes de última generación con capacidad y ventaja de realizar estudios tomográficos de alta calidad en cardio tomografía, colonoscopia virtual reconstrucciones de tercera dimensión, reconstrucciones multiplares, reconstrucciones en tercera dimensión, angiografías de cuerpo entero.

Nuestro Laboratorio de Hemodinámica, recibió equipo de detectores de estado sólido (Flatt- Planel), equipo de alta tecnología con subtracción digital directa.

Equipos modernos de Fluoroscopia y Radiología Digital directa y un moderno Mamógrafo Digital, se han puesto al uso de nuestros pacientes este año.

#### **LABORATORIO CLÍNICO**

Se han hecho proyectos a nivel nacional y regional para el estudio de diagnóstico de preclamsia con la determinación de bio marcadores.

Adquisición del equipo Sen Expert, para diagnóstico de tuberculosis También se adquirió equipo de medición y calibración, cumpliendo con Certificación ISO Futura.

Adquisición de software y hardware con módulos de atención al usuario interfase instalados e interconectividad futura a cada sala de hospitalización.

#### **SERVICIO DE NEUMOLOGÍA**

Se realizó proyecto de Laboratorio de Fisiología Respiratoria, que contará con tecnología de punta entre estos un Pletismógrafo.

Adquisición de 5 ventiladores no invasivos.



### **SALA DE HOSPITALIZACIÓN DE SALUD MENTAL (PSIQUIATRIA)**

En un área de 905 metros cuadrados con consultorios, capacidad de 30 camas para hombres y mujeres y 2 para pacientes con aislamiento se han construido y adecuado.

### **LABORATORIO DE TECNICAS QUIRURGICAS OTOLOGICAS**

Cinco microscopios marca Zeiss adquirió el Hospital Santo Tomás, gracias a la donación de B/.140,000.00, que entregó la Secretaria Nacional de Discapacidad (SENADIS). Estos equipos son para el Laboratorio de Técnicas Quirúrgicas de hueso temporal para cirugías de implante coclear. Además, dos Taladros Otológicos, valorados en B/20,000.00, donados por La Casa del Médico como colaboración para este nuevo proyecto del Servicio de Otorrinolaringología.

### **DOCENCIA E INVESTIGACION: GRADUACIÓN DE 28 MEDICOS ESPECIALISTAS PROMOCIÓN 2013**

Una nueva generación de 28 médicos, con diferentes especialidades médicas.

### **EXITOSA DOCENCIA MÉDICA**

Más de 2,000 profesionales de la salud, administrativos, estudiantes y usuarios fueron capacitados en las diferentes disciplinas médicas y administrativas en el HST.

### **ENFERMERÍA**

Se logró con éxito los XX1 Seminario Científico de Enfermería con una asistencia de 283 participantes, además de los seminarios dirigidos a cada grupo de colaboradores

### **OPERATION WALK ABRIL/NOVIEMBRE 2013**

A través del Programa Humanitario Operation Walk, que lideriza la H.S. Marta Linares de Martinelli, Primera Dama de la República, conjunto con MINSA, Fundayuda y HST, en el período 2013 se realizaron 119 cirugías de rodillas y caderas. Hasta la fecha, se han realizado más de 600 cirugías a través de este programa.

## **OPERACIÓN SONRISA**

Este año, 14 adultos y 5 niños se beneficiaron con cirugías plásticas de liberación de cicatriz, gracias a las operaciones realizadas con el programa, de Fundación Operación Sonrisa, Misión Quemados, Dr. Rubén Blasser, utilizando a H.S.T. como su sede.

## **TRIBUNAL ELECTORAL Y HST FIRMAN CONVENIO**

### **Programa en HST único en el mundo**

El Hospital Santo Tomás y el Tribunal Electoral firmaron un Convenio de Cooperación Técnica para la ejecución del “Proyecto de Implementación del Sistema de Verificación Biométrica en Instalaciones de Salud y el Instituto de Medicina Legal y Ciencias Forenses. Este programa fue donado al Tribunal Electoral por la OEA.

## **MEJORAS EN LA INFRAESTRUCTURA**

Remodelación de Servicios de: Imagenología, Neumología, Salud Mental, Oficinas Administrativas, trabajos generales de infraestructuras, pintura etc., han sido realizados dando una mejor imagen a nuestro hospital.

**CUADRO N° 2. INDICADORES HOSPITALARIOS DE LOS SERVICIO INTERMEDIOS**

**ENERO – OCTUBRE 2013(p)**

<i>Indicadores</i>	<i>Años</i>	
	<i>2012</i>	<i>2013</i>
<b>Laboratorio Clínico:</b>		
<i>Estudios (Ordenes Médicas)</i>	309537	287686
<i>Puebas</i>	1152676	1024281
<b>Banco de Sangre:</b>		
<i>Bolsa de sangre (Donadas)</i>	7399	8184
<i>Bolsa de sangre (Transfundidas)</i>	13128	12843
<b>Imageneología:</b>		
<i>Placas de Rx Utilizadas</i>	3446	
<b>Estudios de Imagenología</b>		
<i>Rx. Convencional</i>	30343	29086
<i>Ortopedia(1)</i>	8139	2478
<i>Portatil (2)</i>	13157	9588
<i>Ultrasonidos</i>	10222	7333
<i>Tomografía</i>	14408	14423
<i>Mamografía</i>	679	828
<i>Hemodinámica</i>	845	1170
<i>Resonancia Magnética:</i>	4871	4238
<b>Medicina Nuclear (Estudios)</b>	1712	1030
<b>Electrocardiogramas:</b>		
<i>Ambulatorios</i>	5364	4652
<i>Hospitalizados</i>	8966	8153
<i>Ecocardiograma</i>	1260	800
<b>Anatomía Patológicas:</b>		
<i>Autopsias</i>	92	100
<i>Biopsias</i>	7803	9428
<b>Farmacia:</b>		
<i>Medicamentos despachados</i>	80210	80043

*Nota: a): Paro de Médicos desde el 26 de Septiembre al 1 Noviembre 2013.*

*(p): Información preliminar para este período.*

**FUENTE INSTITUCIONAL: SERVICIO DE REGISTROS Y ESTADISTICAS DE SALUD H.S.T.**

**ACTUALIZADO: 13 DE NOVIEMBRE DE 2013**

**PATRONATO DEL HOSPITAL DEL NIÑO**  
**LOGROS INSTITUCIONALES DE ENERO A OCTUBRE DE 2013**

**1. ESTRUCTURA**

Implementación del Nuevo Organigrama del Hospital del Niño. Gaceta oficial 27294-A Resolución 091 del 15 de mayo de 2013

**2. TERRENO**

**2.1.** Adquisición de nuevo terreno para la construcción del nuevo Hospital del Niño

**2.2.** Licitación pública para el estudio, diseño y desarrollo de planos, construcción y financiamiento del nuevo Hospital del Niño.

**3. DOCENCIA MÉDICA**

3.1. Graduación de 13 médicos residentes en Pediatría y 3 en Neonatología.

3.2. Concurso de nuevos médicos residentes en pediatría, 1 en Cirugía Pediátrica, 1 en Neumología y 2, en Neonatología.

**4. BIBLIOTECA**

Lanzamiento de la Biblioteca Virtual en Salud a nivel de BIREME /O.P.S./O.M.S Brasil (portal de la BUS Panamá a nivel Internacional), como estrategia de acceso a la información científica técnica en salud y en apoyo del acceso equitativo a la información

**5. SECCIÓN DE REGES**

Incorporación de la Admisión de Pacientes a la base de datos sistema de Registros y Estadísticas de Salud.

Sistematización del formulario estadístico de Trabajo Social y urgencias para comenzar a partir de enero de 2014.

Adquisición de dos nuevas computadoras para reemplazar las máquinas de escribir que se utilizaban para confeccionar Admisiones.

## **6. SERVICIO DE NEUROLOGÍA**

Remodelación de la Unidad de Encefalograma en la Consulta Externa Especializada y adquisición de un equipo nuevo de electroencefalograma con video.

## **7. SERVICIO DE HEMATOLOGÍA**

Se adquirió un Agregometro de última generación con lumiagregación para estudio de función plaquetaria, para mejor captación del diagnóstico.

Se implementó el estudio de hemoglobinas anormales por HPLC cromatografía líquida de alta resolución.

### **7.1 Banco de Sangre**

Adquisición de un nuevo tecnólogo médico para la unidad de medicina transfusional.

## **8. SERVICIO DE GENÉTICA**

Se dieron avances en Biología molecular con la implementación de nuevas técnicas molecular, para el estudio molecular de hemoglobinas S y C y para la detección de las mutaciones para definir si hay factor de riesgo en neonatos con síndrome de down en embarazadas de menos de 35 años.

## **9. SERVICIO DE QUEMADOS**

Adquisición de nuevos insumos y coberturas biológicas a base de quito sano para la curación de pacientes quemados impactando en la disminución del dolor y días de estancia de los pacientes dándoles un mejor confort a los mismos y además disminuyendo la carga asistencial del personal de enfermería.

Adquisición de mantas térmicas para mantener la termorregulación adecuada y gasas de iones de plata activada.

## **10. SEMINARIO TALLER DE CETEP**

10.1 Seminario taller de clasificación, evaluación y tratamiento de emergencias pediátricas.

No. 4 **BIBLIOTECA**



No. 5 **SECCIÓN DE REGES**



No. 6 **SERVICIO DE NEUROLOGÍA**



No. 10 **SEMINARIO TALLER DE CETEP**





**PATRONATO DEL HOSPITAL MATERNO INFANTIL**  
**JOSÉ DOMINGO DE OBALDÍA**  
**LOGROS 2013**

LOGROS EN LA GESTION DEL PATRONATO

- Se suscriben diversos Acuerdos de Cooperación Interinstitucional con varios centros educativos, cuya finalidad es, de que los estudiantes de estos puedan vincularse de manera directa con la práctica profesional de lo aprendido teóricamente, de acuerdo a los parámetros legales que rigen este tipo de actividades. (Enero-Diciembre)
- Se llevan a cabo procedimientos de Uroginecología (Piso Pélvico), adquiriendo una torre para la realización de exámenes como son: Cistoscopia y la Histeroscopia (Marzo).
- En virtud de la aprobación de financiamiento para estudios de sub especialidades por el Patronato, se incorporan una Médico Nefróloga (Abril) y un Médico Anestesiólogo capacitado en Algeología y Cuidados Paleativos Clínica del Dolor (Marzo).
- Se aprueba el financiamiento de sub-especialidades a través de licencias con sueldo a personal médico en Endocrinología Pediátrica (Marzo) y Medicina del Enfermo en Estado Crítico Pediátrico (Mayo).
- Se adquiere Plan de Capacitación Continua en beneficio del personal que labora dentro del hospital sobre temas directamente vinculados a la atención en salud. (Noviembre)
- Se invierte en el Sistema de Automatización Integral del laboratorio clínico, con la finalidad de fortalecer la calidad de atención del paciente. (Noviembre)

Calificación de 97.8% en la evaluación de Calidad del Proyecto Capacity Centroamérica de USAID. Enero 2013



Apertura de la sala de Servicios Especiales de Ginecología y Obstetricia (SEGO) para la atención especializada y dedicada de las pacientes de Alto Riesgo Obstétrico y cualquier otra que curse con complicaciones del embarazo, parto o puerperio. Esta sala no se había habilitado antes por falta de personal médico y de enfermería. Esta sala está ideada para convertirse a futuro en un semi - intensivo para este tipo de pacientes.



Remodelación de la sala de partos. Las adecuaciones permitirán al personal médico y de enfermería observar más de cerca el proceso de labor y parto. Además se amplía la capacidad instalada de 12 a 16 camas de labor. En el mismo acto de inauguración, se recibe la donación de un monitor Samsung por el Club de Leones del Valle de la Luna.



Adquisición de un equipo de Cistouretroscopia completo para los diferentes procedimientos diagnósticos y quirúrgicos en ginecología.



Se implementa el servicio de Fonoaudiología del Hospital. Con el aporte del Club de Leones y el presupuesto del Estado, ha sido posible su equipamiento y acondicionamiento. Desde sus inicios presta servicios en la salas de Neonatología, Hospitalización y Consulta Externa. Entre los estudios que se realizan actualmente, tenemos emisiones otoacústicas de screening, impedanciometría, audiometría, potenciales auditivos de tallo cerebral.



Inauguración de la Sala de Quemados del Hospital. Esta es una sala especializada que no se había habilitado desde el 2005 debido a la carencia de personal médico y de enfermería. En ella se ha habilitado un área de procedimientos quirúrgicos segura para este tipo de pacientes. Cuenta con una capacidad instalada de 6 camas de hospitalización y pertenece al Servicio de Cirugía Plástica y Reconstructiva de la División de Cirugía de este Hospital.



El Hospital José D. De Obaldía recibe de parte del Instituto Conmemorativo Gorgas de Estudios de la Salud reconocimiento especial como Mejor Unidad Centinela del período 2011, con una placa alusiva que fue entregada en manos del director general del Hospital, Dr. Edgardo Della Sera. Este reconocimiento obedece a su contribución en los procesos de fortalecimiento de la vigilancia de virus respiratorios como parte de la red de Unidades Centinelas de la República de Panamá.



A partir del 31 de mayo de 2013 inicia la fase de funcionamiento del Laboratorio de Biología Molecular del Hospital Materno Infantil José Domingo De Obaldía. Este logro se debe a la gestión de personal del Instituto Conmemorativo Gorgas involucrados en los proyectos de Influenza y Tos Ferina; , a los Centros para el Control de Enfermedades (CDC), a funcionarios de Epidemiología del MINSA nacional y regional y al equipo de vigilancia epidemiológica y centinela del Hospital, incluyendo al personal de laboratorio y de médicos especialistas cuyo interés y perseverancia hicieron posible de este proyecto una realidad.





El 13 de junio de 2013 se aprueba en tercer debate el proyecto de ley N.612 que modifica la ley 12 de 12 de enero de 2001 que reorganiza el Patronato del Hospital Materno Infantil José Domingo De Obaldía, según la cual se incorporan al cuerpo colegiado la figura del Ministro de Salud o su representante y del Director Institucional de la CSS en Chiriquí. Esta ley fue publicada en Gaceta Oficial No 27317 el 26 de junio de 2013 como Ley 45 de 25 de junio de 2013. Esta ley garantiza la elección democrática de los miembros de la Junta Directiva del Patronato.



Implementación del sistema de TRIAGE en el Cuarto de Urgencias de Pediatría del Hospital José D. De Obaldía, con la finalidad de mejorar la calidad y eficiencia de la atención médica de las urgencias y emergencias pediátricas.





**HOSPITAL SAN MIGUEL ARCÁNGEL**  
**LOGROS INSTITUCIONALES 2013**

**1. INAUGURACIÓN DE LA SALA DE PSIQUIATRÍA.**

Se remodeló y se equipó un área para el funcionamiento de la Sala de Psiquiatría con el objetivo de estabilizar a los pacientes y posteriormente trasladarlos al INSAM. A la fecha han sido hospitalizados 187 pacientes.

**2. PRIMERAS CIRUGÍAS DE PACIENTES CON OSTEOGÉNESIS IMPERFECTA DE CENTROAMERICA.**

Se realizaron con éxito operaciones a dos niños que padecen Osteogénesis Imperfecta (Niños de Cristal) donde fue implementado el novedoso Sistema Intramedular Telescópico Fassier Duval. Las cirugías pioneras en Panamá y Centroamérica, la realizaron los médicos españoles José Ignacio Parra y Ana M. Bueno, conjuntamente con el ortopeda panameño, Renán Arauz, que consistieron en introducir un clavo llamado Fassier Duval que sirven de sostén y crecimiento al hueso, estos clavos telescópicos especiales se agrandan a medida que el hueso va creciendo, lo que le permite al paciente una mejor calidad de vida. Los niños Anabel y Rafael provenientes de las provincias de Bocas del Toro y Colón, ambos de ocho años, fueron los primeros pacientes en recibir la cirugía, luego de aplicárseles el tratamiento con Pamidronato Disódico. La operación fue teletransmitida de manera simultánea al personal de salud del HSMA.

**3. PRIMERA CIRUGÍA EN EL HSMA DE REEMPLAZO ARTICULAR DE RODILLA Y CADERA**

Las operaciones consisten en el reemplazo con prótesis de las articulaciones de las caderas o rodillas para renovar huesos desgastados al punto que los pacientes no pueden caminar. Las prótesis permiten una mayor movilidad y la posibilidad de realizar sus actividades sin dolor, lo que representa un cambio significativo en su calidad de vida. Este tipo de cirugías son muy costosas, ya que sólo la prótesis está

valorada en B/. 3 mil, pero los gastos llegan a B/.30,000.00. Se ha logrado que estas operaciones en el HSMA tengan un costo aproximado de B/.3,000.00. En este mismo sentido se realizó el primer curso de artroscopia de rodilla para personal del HSMA.

#### **4. INAUGURACIÓN DE SALA DE ESTIMULACIÓN TEMPRANA**

Se ejecutó el remozamiento y equipamiento para el funcionamiento de la Sala de Estimulación Temprana a un costo aproximado de B/.28,000.00 donado por la embajada de China Taiwan a través del Despacho de la Primera Dama para la atención de niños de 0 a 5 años. Todos los niños en sus primeros años de vida necesitan de la estimulación temprana que ayuda a elevar el desarrollo cognitivo, físico y social, sobre todo los que nacen prematuramente o con ictericia neonatal (piel amarilla), los que provienen de una gestación de alto riesgo o que presentan rezagos en su desarrollo. A la fecha se han atendido 2,035 consultas en la sala de estimulación temprana.

#### **5. REALIZACIÓN DE CIRUGÍAS ORTOGNATICAS**

Dentro del Centro de Rehabilitación Maxilofacial del HSMA se realizan las cirugías ortognáticas que no pertenecen a la cartera pública de servicios, es por esto que el Despacho de la Primera Dama interviene canalizando los pacientes de acuerdo a estudios socioeconómicos y realizando la donación de la sierra para corte de hueso e instrumental. Se le brinda al paciente tratamiento ortodóntico prequirúrgico y post operatorio, periodo total que comprende aproximadamente dos años. Estas cirugías están valoradas en el mercado local entre B/.8,000.00 y B/.12,000.00 por paciente. En el HSMA el costo total no supera los B/.1,000.00 entre el pago de los B/.2.00 de la consulta, B/.75.00 de la cirugía, B/.100.00 de hospitalización diarios, B/.400.00 aproximados de placa y tornillos y B/.260.00 de implementos de frenos. En el 2013 se han atendido 6 pacientes.



SALA DE PSIQUIATRÍA – HSMA



CIRUGÍA DE OSTEOGÉNESIS IMPERFECTA



CIRUGÍA ORTOGNATICA - HSMA



SALA DE ESTIMULACIÓN TEMPRANA



**HOSPITAL REGIONAL NICOLAS A. SOLANO**  
**LOGROS Y ACTIVIDADES 2013**  
**(Enero a Octubre)**

- **Inauguración de la remodelación y adecuación de urgencia pediátrica**  
De esa manera se está realizando una atención personalizada a nuestra población infantil que está entre un 25% a 30 %.  
La aceptación de nuestra población ha ido en aumento y por ende la calidad de atención especializada ha sido provechosa.
  
- **Inauguración de la remodelación de tres quirófanos** con equipamiento de última generación que ha permitido realizar nuestras operaciones con mayor calidad.
  
- **La adquisición de un equipo de Densitómetro en el área de Radiología e imagenología**  
Este logro en la adquisición ha permitido que nuestra población Femenina pueda realizarse la prueba a costo más bajo y de ese modo ser uno de los pocos hospitales públicos que lo adquiere.
  
- **Reapertura de la sala de corta estancia**  
Con un censo de 14 camas se da la reapertura de la sala dándoles más capacidad de instalación a pacientes donde la gran mayoría son del servicio de medicina.

➤ **En nuestra área de Docencia**

Las mejoras del área de docencia con equipo de multimedia y computadores, la compra de maniquí ha permitido brindar a nuestro personal médico, como a la parte técnica afianzar sus habilidades y mantenerse actualizado.

➤ **Recurso Humano**

Al déficit de recurso especializado consideramos un logro el:

- Nombramiento de un Anestesiólogo
- Nombramiento de Médico internista
- Nombramiento de un Pediatra
- Pasantía de 2 médico Residente de Ginecología
- Pasantía de 1 médico Residente de Psiquiatría

## Galería de foto



REMODELACIÓN DE URGENCIA PEDIATRICA



REAPERTURA DE LA SALA CORTA ESTANCIA



REMODELACIÓN DE TRES QUIRÓFANOS



MEJORAS EN EL ÁREA DE DOCENCIA



## **HOSPITAL REGIONAL DR. CECILIO CASTILLERO**

### **LOGROS ENERO-OCTUBRE 2013**

**PRESUPUESTO LEY 2013: B/. 3, 713,433.00**

**PRESUPUESTO ASIGNADO AL FONDO DE TRABAJO: B/. 5, 271,777.43**

**% de OCUPACIÓN A SEPT., 2013: 64%**

**CAMAS: 102**

**COLABORADORES: 446**

**MEDICOS ESPECIALISTAS: 25**

**MÉDICOS GENERALES: 14**

**MÉDICOS INTERNOS: 14**

**COLABORADORES GREMIOS: 245**

**ADMINISTRATIVOS: 148**

### **LOGROS**

- **Abastecimiento de insumo de laboratorios 90%**
- **Abastecimiento de insumo médico quirúrgico 87%**
- **Abastecimiento de medicamento en depósito 92%**
- **Abastecimiento de odontología 90%**
- **Abastecimiento de Rayos X 95%**

### **COMPRA DE EQUIPO MÉDICOS:**

- **Compra de Equipo mezclador pesador para Banco de Sangre**
- **Dos destiladoras**
- **Un Densitómetro**
- **Un sistema de CR de multibandeja**
- **Dos Flash Panel uno para Neonatología y el otro para Cirugía de Adulto.**
- **Tres Incubadoras de transporte neonatal.**
- **Dos Oxímetros de pulso**
- **Dos carros portátiles para distribución de medicamentos.**
- **Cinco monitores de signo Vitales.**
- **Una bomba de succión central**

- Sistema de cambio automático de oxígeno
- Dos tallímetros y dos pesas para niños y adultos.
- Neveras para preservar medicamentos e insumos médico quirúrgicos en su cadena de frío
- Un EKG nuevo con telemedicina
- Un Equipo de espirometría Red de telemedicina

### **OTROS LOGROS:**

- Reparación y mantenimiento del sistema de gases médicos centralizado del hospital por un monto de \$182,000
- Reforzamiento de la Docencia del Hospital, tanto a nivel técnico como administrativo
- Acondicionamiento de aire de los diferentes departamentos del hospital
- Implementación del servicio de Unidosis en el Servicio de Pediatría.
- Extensión del horario de atención al usuario en la farmacia hasta las 10pm de lunes a viernes.
- Capacitación del Personal del Departamento de Nutrición con Cursos de cocina de INADHE.
- Capacitación Administrativo y Técnico sobre relaciones laborales por MITRADEL.
- Implementación de un nuevo sistema de elaboración de Menú (Ciclo de 9semanas).
- Adquisición de equipo y nuevos utensilios de cocina (Por ejemplo olla arrocera a Gas y Extractor de Jugo semi- industrial, cuchillos, cafeteras industriales, entre otros).
- Nombramiento de 3 médicos especialistas (un Ginecólogo-Obstetra, una Especialista en Medicina Interna y otro anesthesiólogo).
- Nombramiento de un técnico de Rx.
- Asignación Regional de un Médico para el programa de Salud Ocupacional con sede en la Consulta Externa Especializada de nuestro Hospital

## EVIDENCIAS DE LOGROS



CENTRIÍFUGA



DESTILADORA



INCUBADORA



BOMBA DE SUCCIÓN



AIRE MÉDICO



SISTEMA AUTOMÁTICO  
DE OXÍGENO



SISTEMA DE CR



FLASH PANEL ADULTO



ELECTROCARDIOGAMA

DENSITÓMETRO





## **HOSPITAL AQUILINO TEJEIRA – PENONOMÉ**

### **ACCIONES Y LOGROS ALCANZADOS**

1. Remodelación del Cuarto de Urgencias.
2. Reparación y Mantenimiento de la Caldera.
3. Contratación del Servicio de Incineración.
4. Adquisición de una Secadora Industrial de 75 lbs.
5. Suministro de Material y Mano de Obra para la Colocación de Cortinas en Sala de Cirugía y Medicina

### **FORTALECIMIENTO DE LA GESTIÓN**

1. Nombramiento de Personal Administrativo, Técnico y Médico.
2. Fortalecimiento de la Atención a los Pacientes.
3. Mayor disponibilidad de Medicamentos en la Institución.
4. Compra de Equipos y Mobiliarios.
5. Ejecución Presupuestaria alcanza un 85% al mes de octubre.

### **FORMACIÓN DE RECURSOS HUMANOS**

1. Capacitación a Personal Administrativo, Técnico y Médico.
2. Formación de Personal de Farmacia, Médico Quirúrgico, Laboratorio en el Manejo de Software de Administración de Inventarios (LSS/SUMA).

3. Adquisición de Medicamentos para la Atención de los Pacientes de la Nueva Clínica Renal.

### **ADQUISICIÓN DE EQUIPOS**

1. Adquisición de Sillas Ergonómicas para el Cuarto de Urgencias, Impresora.
2. Adquisición de una Estufa Industrial de 6 Quemadores, 2 Congeladores.
3. Adquisición de 8 Aires Acondicionado para la Sala de Cirugía y Medicina
4. Adquisición de una impresora para el Departamento de Tesorería

### **DEPARTAMENTO DE INFRAESTRUCTURA**

1. Contratación del Servicio para el Mantenimiento de los Aires Acondicionados.
2. Reparación de los Cuartos Fríos.
3. Reparación del Sistema Eléctrico de la Bomba de Agua.
4. Reparación y Mantenimiento de la Caldera.
5. Adquisición de 2 Bomba de Agua Potable.
6. Reparación de 3 Lavadoras Dañadas.
7. Adquisición de Pintura para el departamento de Fisioterapia.

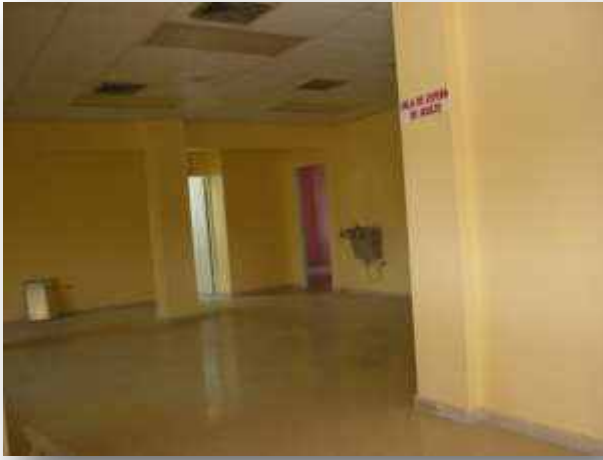

**Remodelación del Cuarto de Urgencias**

**Reparación de la Caldera**



**Adquisición Secadora Industrial de 75 lbs**



## HOSPITAL REGIONAL DE VERAGUAS DR. LUIS “CHICHO” FÁBREGA MEMORIAS – 2013

### ATENCIONES Y ABASTECIMIENTO

Se brinda una atención diaria en promedio de 105 pacientes en el Cuarto de Urgencias, un total de 31,865 pacientes y se han hospitalizado 14,423 pacientes. Se registran 2373 nacimientos, un promedio de 8 nacimientos diarios. La consulta externa deja un promedio de 92 personas diarias y 27, 917 personas atendidas.

En el Centro de Visión 20-20 se ha atendido 3209 pacientes con patologías de la vista, y realizan cirugías de cataratas y pterigión.

El abastecimiento de medicamentos es en promedio de 91%, 75% de material médico quirúrgico y 90% de insumos de laboratorio

### SERVICIOS MÉDICOS Y DE ENFERMERÍA

Participación en el mantenimiento de dos pacientes para donación de órganos en cuidados intensivos, con intervenciones quirúrgicas en donantes realizadas en el hospital para trasplantes, beneficiando a pacientes con enfermedades renales crónicas y hepatopatías del país,

Se continúa con el programa de hemodiálisis, dando beneficio constante a 24 pacientes y el ingreso de 7 pacientes nuevos.

Operativización de las áreas de cardiopulmonar y trauma del cuarto de urgencias, con la debida capacitación de los médicos generales del cuarto de urgencias, en BLS y ATLS.

En el Servicio de Medicina, aumentó de la cobertura de atención, mejores índices de rotación de camas y de ocupación, con un médico a tiempo completo en el cuarto de urgencias, así como el pase de visita a pacientes durante los fines de semana y días feriados. Se ha disminuido el porcentaje de ocupación, actualmente es de **77%**, evidenciándose la ausencia de pacientes en la Sala de Observación en espera de camas.

Hematología aumentó las consultas a **742**, de las cuales **271** fueron primera consulta (36,5% del total). Aumento de oferta de la consulta externa de Medicina Interna, un total de **1983** pacientes, con el nombramiento de médicos extranjeros, de igual manera en la

Clínica de Terapia Antirretroviral, que hasta el fin de septiembre sumaba un total de **746** consultas.

Aumento del número de indicadores de calidad y mejora en la calidad de atención de enfermería.

Aumento del RRHH especializado en Unidad de Cuidados Intensivos y Sala de Partos, Cirugía, Medicina y Pediatría.

Se gestionó la especialización de un médico en cuidados intensivos; y de enfermería, en postgrado de Unidad de Cuidados Críticos, Pediatría, Obstetricia, Psiquiatría y Nefrología.

Participación en las jornadas quirúrgicas, para disminución de la mora quirúrgica del Centro de Visión 20.-20 y capacitaciones en manejo de pacientes en cirugías oftalmológicas en el ORBIS, con el apoyo del gobierno Estadounidense.

Revisión de los protocolos de atención de enfermería y divulgación en todos los departamentos clínicos del hospital, así como en proceso de elaboración de protocolos médicos.

A través de Docencia de Enfermería se han realizado 4 Seminarios, dirigidos a colaboradores del hospital y otras instalaciones del área y aledañas.

Se da inició al Comité de Evaluación de Desempeño del personal de enfermería.

## **DOTACIÓN DE EQUIPOS**

El Hospital recibió de parte de la Lotería Nacional de Beneficencia, una donación de 15,000 balboas, con lo que se gestionó la compra de equipos de Resucitadora de Neonatos para el Salón de operaciones, monitor fetal para Sala de Partos, bomba de Succión Torácica, tubos placas de caderas de gran utilidad en el Servicio de Ortopedia, cánulas de traqueostomía.

Adquisición de equipos de informática y electrónicos para el mejoramiento de los procesos hospitalarios.

Se gestionó la compra de una lavadora.

La entrega de equipos nuevos, insumos y apoyo a familiares y pacientes, como donación de las Damas Voluntarias del Hospital.

## **ÁREA TÉCNICA Y ADMINISTRATIVA**

Creación de cuentas nuevas para el hospital, permitiendo fortalecer los procesos de gestión administrativa financiera, y consecución de insumos y medicamentos de manera local.

Se aumentó el ingreso en recaudación en un 90%, lo que permitió una mayor programación de las compras de insumos basados en las necesidades de las diferentes áreas del hospital.

Se introdujo el SISTEMA SUMA, para el apoyo de los tomadores de decisiones, actualmente en fase de implementación, lo que conllevó a la actualización de los inventarios y de los registros de Kardex, con apoyo del personal de contabilidad, kardex, auditoría interna y administración. .

Se logra la coordinación del Servicio de Trabajo Social, Cuarto de Urgencias y Fisioterapia para la adquisición de sillas de ruedas para el beneficio de pacientes.

Se gestionó y recibió de la Fundación MARllock de Chiriquí, 40 pares de muletas, sillas de ruedas y otros equipos médicos, con lo que se ha brindado el apoyo a personas de bajos y escasos recursos.

Apoyo para la participación en el Diplomado de Desarrollo Neurológico en Niños de colaboradores de REINTEGRA del hospital.

Mejoras a las ambulancias, contando con el doble de las ambulancias operativas para el traslado de pacientes a otras instalaciones.

Se han instalado un sistema de seguridad por cámaras, para salvaguardar la seguridad de pacientes, familiares y colaboradores del hospital.

Actualización de los equipos y mobiliarios con su respectiva placa, y registro y control de entradas y salidas del almacén y entre las diversas áreas.

El Hospital se integra a la red del Programa de Alto Riesgo Neonatal con la CSS, en fase de implementación.

En el área de estadísticas se ha mejorado la confiabilidad y oportunidad de la información con controles de calidad.

Mejoramiento de las áreas del laboratorio y banco de sangre, comfortable para pacientes, implementación de los programas de Bordetella, Influenza, Tamizaje y TBC, mejoramiento tecnológico en citometría de flujo.

Implementación del Sistema Penal Acusatorio en nuestra institución, lo que permite la resolución más eficiente de los casos donde están involucrados pacientes del hospital.

Implementación y desarrollo de un Programa de Trabajo Comunitario, para personas privadas de libertad, con la supervisión de Asesoría Legal del hospital y el Juez de Cumplimiento.

Implementación de la cadena de custodia, preservación de pruebas y coordinación directa con la Fiscalía, para beneficio de la víctima.

Participación en los ciclos de seminarios a personal técnico y administrativo, sobre Gestión por Resultados, dictados por el MEF, con miras en la mejora de los sistemas de la gestión pública.

Servicios de Mantenimiento Preventivo y Correctivo, así como la reparación de equipo eléctrico, cambios de transformadores, soldaduras, albañilería, y ebanistería, mantenimiento del sistema de aires acondicionados, mantenimiento del sistema de agua potable y servidas del hospital, con una gran participación y coordinación entre los departamentos de mantenimiento y empresas externas durante la situación de contingencia.

Coordinación con los medios de comunicación local y nacional, para mantener informados a la población de los beneficios del hospital y resolver las dudas en la comunidad.

Fuente: Departamento de Registros Médicos y Estadísticas del hospital, año 2013 y Informes de los jefes de Departamentos.



Comunicación en la radio de la situación de contingencia del hospital. Junio, 2013.



Jornada de Cirugías Oftalmológicas con el Embajador de USA, abril 2013.



Operativización de las áreas de cardiopulmonar y trauma del cuarto de urgencias, enro de 2013. Con la debida capacitación de los médicos generales del cuarto de urgencias, en BLS y ATLS, agosto y noviembre de 2013.



**INSTITUTO NACIONAL DE MEDICINA FÍSICA Y REHABILITACIÓN (INMFR)**  
**IMPLEMENTACIÓN DEL MÉTODO THERASUIT:**

Programa intensivo de ejercicios personalizados para problemas neuromusculares. Ideado inicialmente para niños con Parálisis Cerebral, actualmente su uso se ha extendido a otras condiciones. Combina el uso del Traje de Therasuit y la Unidad de Ejercicios Universal, con un programa de fortalecimiento, propiocepción, coordinación, equilibrio y balance para mejorar la funcionalidad de cada paciente.



Unidad de Ejercicios Universal, Con el sistema de Poleas, pesas y bandas elásticas (Spider)





## **PABELLÓN QUIRÓFANO ODONTOLÓGICO: AUTOGESTIÓN INICIO JULIO 2013**

Instalación del Quirófano Odontológico en el Servicio de Odontología.



### **CURSO AVANZADO NDT - BOBATH EN EL MANEJO DE BEBÉS” DEL 18 DE FEBRERO AL 1 MARZO DEL 2013**

Dirigido a su personal médico-técnico (18 funcionarios) con la finalidad de entrenarles en técnicas avanzadas específicas para el análisis y tratamiento de desórdenes de movimiento en bebés con sospecha de alteraciones neuromotoras centrales y así brindar a tal población la máxima recuperación minimizándose las secuelas que puedan producirse.

Panamá no cuenta con profesionales certificados para brindar tal capacitación; por lo cual, para su desarrollo se consideró la participación de tres expositoras de Estados Unidos

quienes son instructoras Senior en Neurodesarrollo avaladas por la Asociación Americana de Neurodesarrollo (NDTA) y quienes cuentan con reconocimiento a nivel internacional en el área que cada una desempeña: Suzanne Davis (Área de Fisioterapia), Leslie Adler (Área de Terapia Ocupacional) y Mónica Wojcik (Área de Fonoaudiología).



## PROGRAMA ENERO A DICIEMBRE

Cada mes el equipo de rehabilitación orienta a nuestros pacientes con diferentes patologías en cuanto al conocimiento básico y adaptado de su diagnóstico y las metas de rehabilitación. Todo el equipo participa. Se realizan Talleres de **Parálisis Cerebral, Mielomeningocele, Lesionado Medular, Osteoartrosis, Accidente Cerebrovascular, Cuidando al Cuidador, Lesión Obstétrica de Plexo Braquial, Déficit Intelectual, Síndrome de Down, Trastornos de Deglución**, entre otros.

El objetivo es que el paciente o familiar se oriente mejor y tome conciencia de su discapacidad, con miras de lograr una mejor participación social. Los expositores son los integrantes del equipo y personal invitado (Médicos y Técnicos). Se invita al personal administrativo para que conozca acerca de la patología y términos que trata la institución.



**IV JORNADA DE ORIENTACIÓN EN REHABILITACIÓN:**

**31 DE JULIO DE 2013**



Dirigida a los Profesionales de la Salud del I Nivel de atención

**Objetivo General:**

Informar a los profesionales de la salud sobre los servicios que ofrece el Instituto Nacional de Medicina Física y Rehabilitación (INMFR).

**Objetivos Específicos:**

- Detectar oportunamente las alteraciones del sistema músculo esquelético.
- Promover la referencia adecuada a los programas de rehabilitación que amerite el paciente.
- Conocer las instalaciones y las diferentes áreas de atención para el manejo de la discapacidad que ofrece el Instituto Nacional de Medicina Física y Rehabilitación (INMFR).





## INSTITUTO NACIONAL DE SALUD MENTAL

### SECCIÓN DE ADMINISTRACIÓN

#### LOGROS AÑO 2013

1. La Ejecución presupuestaria de la Institución hasta la fecha es de 92.1%.
2. Migración de las líneas de la central telefónica del INSAM a la plataforma multiservicios del MINSa (Junio 2013).
3. Compra e Instalación de Tarjeta CPU E1 y actualización de controladores de la central Telefónica, a un costo de B/.3,000.00
4. Compra e Instalación del techado de la capilla del INSAM, a un costo de B/.6,534.36
5. Suministro e Instalación de líneas telefónicas en el Centro de Estudios y Tratamientos en Adicciones (CETA), a un costo de B/.6,828.7470
6. Suministro e Instalación de líneas de Internet en el Centro de Estudios y Tratamientos en Adicciones (CETA), a un costo de B/.5,673.14
7. Compra de muebles para la Institución (Juego de comedores, Lokers, Etc.), a un costo de B/.8,200.00
8. Compra de Aires Acondicionados con un costo total de B/.10,000.00
9. Compra de un Congelador para el área de Dietética a un costo de B/.6,400.00
10. Habilitación de la oficina de Costo 20 y LSS-SUMA en el edificio A del Instituto Nacional de Salud Mental.
11. Puesta en marcha de Programa LLS-SUMA (Inventario de equipo e insumos de Medicamento, Médico quirúrgico, Laboratorio y Odontología respectivamente).

## Migración de las líneas de la Central telefónica del INSAM

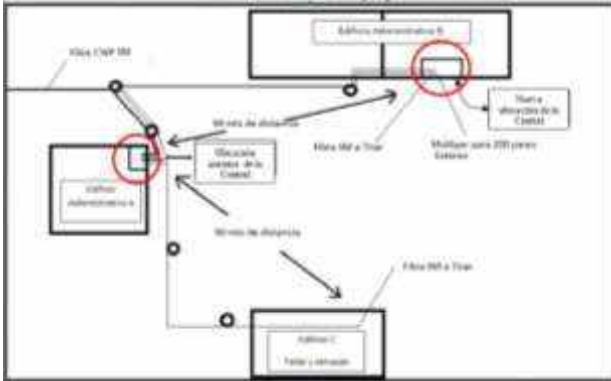

Compra e Instalación del techado de la capilla del INSAM



Suministro e Instalación de líneas de Internet en el Centro de Estudios (CETA)



## **SUBDIRECCIÓN DE DOCENCIA**

### **LOGROS AÑO 2013**

1. Visita de 34 estudiantes de Derechos de Ciencias Políticas – Universidad de Panamá – enero a febrero de 2013.
2. Visita de 14 estudiantes de Psicología del Programa de Diploma del Bachillerato Internacional de la Escuela Internacional de Panamá - febrero de 2013.
3. Rotación de 24 estudiantes de Medicina de la Universidad Latina – diciembre de 2012 a febrero de 2013.
4. Rotación de 2 estudiantes de Dietética de la Universidad de Panamá año 2013.
5. Rotación de 2 estudiantes de Trabajo Social de la Universidad de Panamá- año 2013
6. Rotación de 274 estudiantes de Enfermería de la Universidad de Panamá entre marzo de 2013 a noviembre de 2013.
7. Rotación de 6 estudiantes de Psicología de la Universidad Santamaría La Antigua y 2 estudiantes de la Universidad Panamá- 2013.
8. Jornada Educativa en la Semana de Aniversario del 25 al 27 de junio de 2013, con expositores intra y extramuro.
9. CETA 17 pasantía del 2013.

Relaciones clínicas 23:

- 1 Médico residente
- 1 Médico Interno
- 8 estudiantes Universidad de Panamá de Enfermería.
- 13 estudiantes de la Universidad de Panamá, Técnico en drogodependencia.

- Pasantía de doce (12) estudiantes de la Licenciatura de Educación Social Terapéutica de UDELAS.

**10.** Trece estudiantes de terapia Ocupacional de la UDELAS 19 de Agosto al 13 de Septiembre y un estudiante de Práctica Profesional desde el 19 de Septiembre hasta la fecha.

## **SUBDIRECCIÓN DE INVESTIGACIÓN**

### **LOGROS AÑO 2013**

- 1.** Presentación del Perfil de Proyecto: Reposición y Reestructuración del INSAM.
- 2.** Inicio de dos (2) Investigaciones en el área social.
- 3.** Seminario Taller sobre metodología de la investigación en salud.

## **SUBDIRECCIÓN DE ATENCIÓN**

### **LOGROS AÑO 2013**

- 1.** Total de Pacientes atendidos en el Centro de atención Integral (CAI) del Instituto Nacional de Salud Mental **735**.
- 2.** Total de Pacientes atendidos primer Ingreso **242**
- 3.** Total de pacientes atendidos Reingreso **311**
- 4.** Total de Pacientes Evaluados no Admitidos **182**



## INSTITUTO ONCOLÓGICO NACIONAL

### LOGROS 2013

#### **GESTION ADMINISTRATIVA**

Se logró la obtención de la licencia de operación de las áreas de imagenología y medicina nuclear. Se terminó y publicó el primer informe completo del registro Hospitalario de cáncer, completamente desarrollado, el cual fue presentado a la IARC en noviembre del 2013 ubicando a Panamá como uno de los países con registro confiable de cáncer

#### **Recurso Humano:**

Se reforzó el equipo de salud con el nombramiento permanente de cinco funcionarios en registros y estadística; una licenciada en fisioterapia y la contratación de un médico gastroenterólogo para la jornada vespertina que ayudara a disminuir el tiempo de espera de los pacientes que requieren evaluación por este tipo de especialista ya que solo contábamos con uno.

Un total de 40 secretarias recibieron su certificación en el primer curso de secretarias médicas.

En el Servicio de Radioterapia, se dio la contratación de un Físico Médico residente, contratación de un Médico Radioncólogo. Producto de muchos esfuerzos, se dio la aprobación de una nueva escala salarial para los Técnicos en Radioterapia y los Físicos Médicos. Se envían a entrenamiento a dos Radioncólogos, 2 Físicos Médicos y 2 Técnicos de Radioterapia en Chile, en la Clínica Alemana para familiarizarse con el nuevo acelerador lineal y compartir experiencias en el manejo del Sistema MOSAIQ.

En registros estadísticos, unidades de personal de contrato (5), fueron nombrados permanente.

#### **Educación en salud**

Se realizaron 38 docencias generales programadas cada semana para todo el personal.

Programa de residencias medicas: continúa con 3 médicos

Se inicia residencia de ginecología oncológica con dos plazas

Se abren 2 nuevas plaza de residencia para oncológica ingresando dos médicos residentes.  
Se aprobaron y desarrollan 10 protocolos de investigación realizados por el personal de la institución.

### Promoción de la salud

El instituto oncológico año tras año, participa de campañas de promoción de la salud en colaboración con las organizaciones, fundaciones y asociaciones para prevención del cáncer, este año las más destacadas podemos mencionar la Campaña de prevención del cáncer de piel, campaña de prevención de Cáncer de mama y próstata

### Proyección a la comunidad

El personal del instituto oncológico dictó gran número de charlas en comunidades y participo en actividades de promoción y prevención del cáncer, organizadas en instituciones públicas y empresas privadas, como la corte suprema de justicia con la campaña de prevención de cáncer de próstata.

### Producción Registrada

De enero a octubre del 2013 observamos aumento en todos los servicio como se muestra en el cuadro

Total General de Consultas, de Enero – Octubre 2013, se atendieron 74,478 consultas, comparadas con el mismo periodo del año 2012 es de 73,151 Se observa un incremento de 1,327 consultas.

CIFRAS CORRESPONDIENTE AÑO 2013

DESCRIPCIÓN	MESES										
	TOTAL	ENERO	FEBRERO	MARZO	ABRIL	MAYO	JUNIO	JULIO	AGOSTO	SEPTIEMBRE	OCTUBRE
Preliminar											
ATENCIÓN GENERADA DEL ÁREA DE CONSULTA EXTERNA, AGUDO											
PACIENTES ATENDIDOS EN LA INSTITUCION (DEMANDA)											
Consulta Externa	74,478	7,645	6,232	7,487	8,044	8,342	7,249	8,309	7,457	6,698	7,015
Ingreso	2,477	286	219	262	243	277	261	217	177	244	291
Agudo (Corta estancia)	9,497	968	864	959	955	962	968	956	1,035	851	979
CONSULTA EXTERNA											
POR CENTRO DE PRODUCCIÓN											
COMPLEMENTARIA	12,163	1,240	816	1,326	1,297	1,344	1,234	1,237	1,211	1,242	1,216
ESPECIALIZADAS	52,259	5,392	4,440	5,145	5,466	5,626	5,069	5,899	5,370	4,764	5088
TECNICA	10,056	1,013	976	1,016	1,281	1,372	946	1,173	876	692	711
POR TIPO DE ATENCIÓN											
NUEVAS	10,531	1,063	825	1,124	1,159	1,233	984	1,202	993	960	988
RECONSULTAS	63,947	6,582	5,407	6,363	6,885	7,109	6,265	7,107	6,464	5,738	6,027

El total de Intervenciones Quirúrgicas del mes de Enero – Octubre 2013 se realizaron 2,540 Intervenciones, Comparadas con el mismo periodo del año 2012 se realizaron 2,479 cirugías. Se observa un incremento de 61 intervenciones más.

SALÓN DE OPERACIONES	
DESCRIPCIÓN	TOTAL
<b>TOTAL DE INTERVENCIÓN</b>	<b>2,540</b>
<b>ELECTIVAS</b>	<b>2,053</b>
AMBULATORIA MENOR	182
AMBULATORIA MAYOR	649
CON INTERNAMIENTO	1,222
<b>URGENCIA</b>	<b>487</b>
AMBULATORIA MENOR	116
AMBULATORIA MAYOR	155
CON INTERNAMIENTO	216
<b>PROCEDIMIENTOS ENDOSCOPICOS REALIZADOS</b>	<b>2,104</b>
GASTROINTESTINAL	1,427
GENITOURINARIO	432
RESPIRATORIO	329

El total de admisiones del mes de Enero - Octubre 2013, es de 4,520 Comparadas con el mismo periodo del año 2012 que fueron 4,003 Se observa un incremento de 517 admisiones.

### **Avances en Tecnología y Equipamiento**

Lo más importante fue la puesta en funcionamiento del proyecto de expediente electrónico; los médicos en consulta externa y agudos cuentan con este recurso.

En el mes de febrero se contrató una empresa para digitalizar las historias clínicas inactivas para optimizar espacio y modernizar el archivo de REGES.

En Admisión, se adquirió la máquina para digitalizar la papelería de los pacientes de primer ingreso.

A partir del mes de julio se dejó de imprimir los exámenes de laboratorio, ya que los médicos lo observan en el expediente electrónico.

**Ejecución financiera:** con porcentaje de ejecución presupuestaria del 90 % cerramos al mes de octubre del 2013.

Proyecto de humanización



ampliación de quimioterapia



campaña de prostata



Equipos de laboratorio



expediente electronico



equipos de laboratorio



Nuevos medicamentos



visita terreno para nuevo hospital.



Certificacion de secretarias medicas



Nuevo equipo radioterapia



nuevo tomografo



Software ONCOFARMIS